



**BUDGET INITIAL 2025**



## SOMMAIRE

I.	Historique.....	7
II.	Données générales.....	9
III.	Perspectives des moyens 2025.....	11
IV.	Les conditions de l'équilibre.....	28
V.	Synthèse des éléments du budget initial 2025.....	29
VI.	Tableaux et annexes budgétaires GBCP soumis au vote du CA.....	31
VII.	Tableaux et annexes budgétaires GBCP pour information du CA.....	39
VIII.	Taux d'amortissement des immobilisations.....	56
IX.	Plan pluriannuel d'investissement (PPI).....	60
X.	Budget consolidé 2025.....	66
XI.	Récapitulatif des budgets par UB et par centre de responsabilité.....	70
XII.	Tarifs.....	81





## Synthèse des prévisions budgétaires et comptables: budget initial 2025





## I. Historique

### A. – Données générales du cadre budgétaire

L'Institut d'Études Politiques de Bordeaux (également dénommé Sciences Po Bordeaux) est régi par le décret n° 89-902 du 18 décembre 1989 qui en fait un établissement public d'enseignement supérieur associé (par convention) à l'université de Bordeaux.

Créé en 1948, l'IEP de Bordeaux constitue aujourd'hui, aux termes du décret n°89-902 du 18 décembre 1989 et de l'article D741-9 du code de l'éducation, un établissement public à caractère administratif (EPA). Il est membre de la Conférence des Grandes Écoles (CGE).

En tant qu'EPA, ne relevant pas encore du régime des responsabilités et compétences élargies (RCE), l'établissement est soumis à la comptabilité budgétaire mise en place par le décret 2012-1246 du 7 novembre 2012 relatif à la gestion budgétaire et comptable publique (dit « GBCP »). Cette réforme, applicable au 1<sup>er</sup> janvier 2016, s'inscrit dans le cadre des engagements européens de la France en matière de renforcement de la gouvernance des finances publiques et de mise en place de cadres budgétaires homogènes et cohérents pour l'ensemble des administrations publiques. Elle vise aussi à mieux garantir la soutenabilité des budgets des organismes publics.

Le budget initial est présenté selon les règles définies dans l'article 175 du décret précité. Le dossier de présentation du budget comprend notamment les autorisations budgétaires, la situation patrimoniale, le tableau des opérations pluriannuelles, et le tableau de synthèse budgétaire et comptable qui donne une vision pluriannuelle des engagements pris et permet d'analyser la soutenabilité du budget.

### B. - Structures financières

Conformément à la loi organique relative aux lois de finances (LOLF) et à la délibération du CA du 17 décembre 2021, l'architecture budgétaire de Sciences Po Bordeaux est constituée de cinq unités budgétaires :

- UB 400 Financier
- UB 410 Formation Initiale et Continue
- UB 420 Recherche
- UB 430 Fonctions Soutien
- UB 440 Fonctions Support

Un second niveau de détail se fait au sein de chaque Unité Budgétaire (UB), avec les centres de responsabilités (CR). Ces CR correspondent aux services de l'établissement. Chaque CR doit élaborer son budget et est responsable de son exécution.



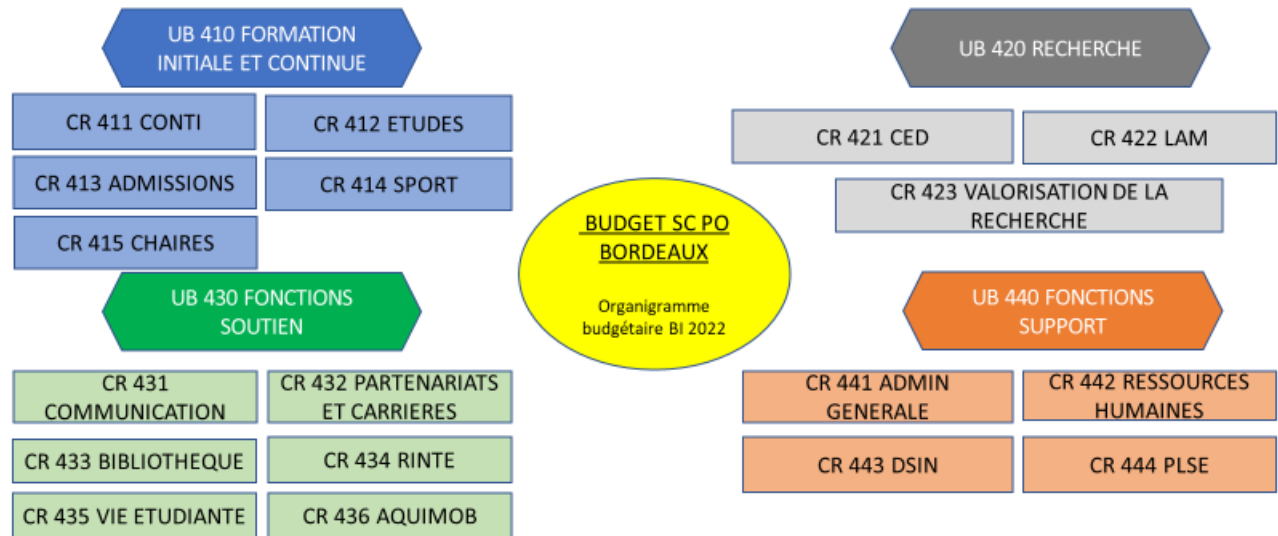

- Le dernier niveau est le sous-centre de responsabilité (SCR), présent au sein des CR.

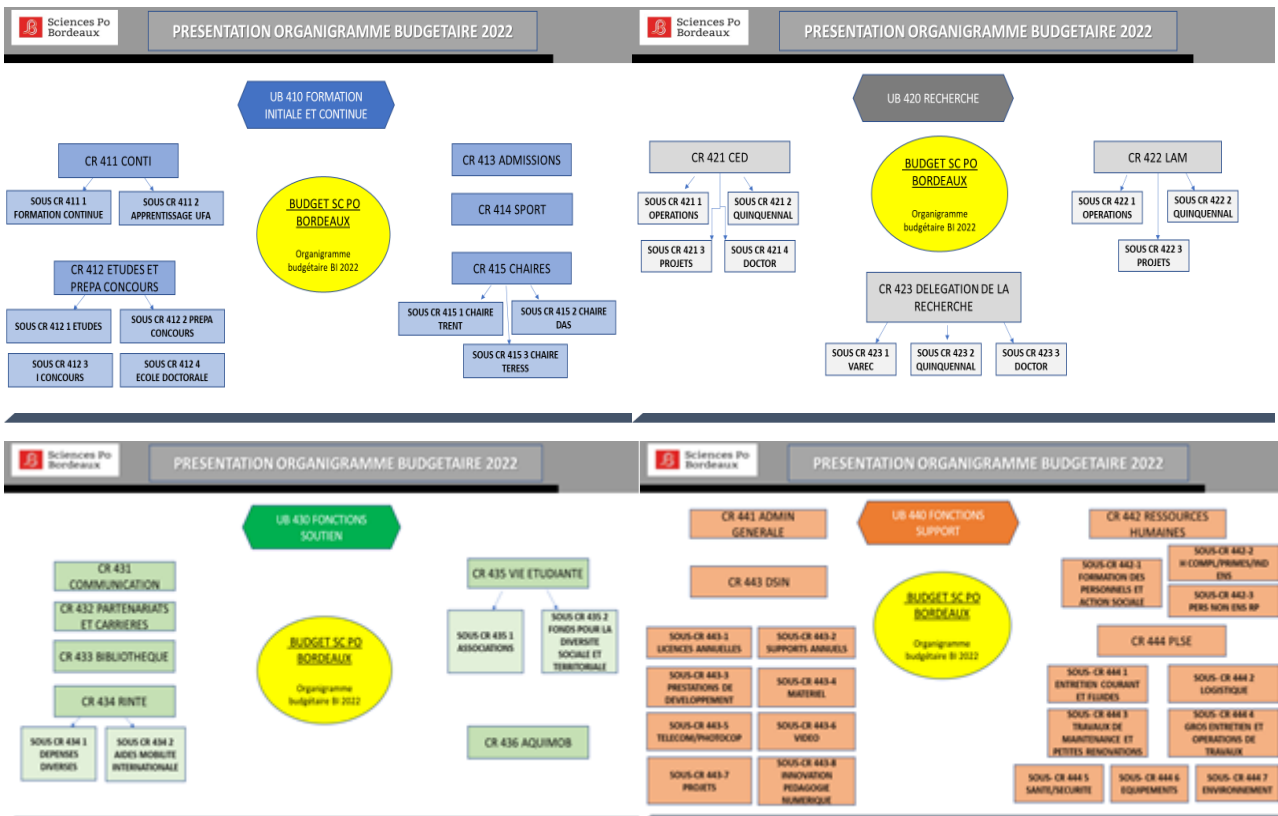

Cette architecture permet d'obtenir des données plus précises des dépenses au sein de l'établissement et des services. Jusqu'à présent le dernier niveau était l'enveloppe globale dédiée à un service et il n'était pas possible d'en distinguer les grandes lignes.

Elle permet d'améliorer l'exploitation analytique du budget et notamment faciliter la construction d'indicateurs de connaissance des coûts des activités en matière de formation et de recherche.



## Données générales

En application de la circulaire relative à la GBCP, le budget est l'acte par lequel sont prévues et autorisées les recettes et les dépenses. Il est élaboré sous l'autorité du président de l'instance délibérante. Cet acte prévisionnel répond au principe de l'annualité budgétaire, il traduit les axes politiques et stratégiques sur lesquels l'établissement a décidé d'orienter ses dépenses. Le budget voté comporte à la fois des états en autorisations budgétaires et des états prévisionnels en droits constatés. Pour rappel, la mise en œuvre du décret GBCP est effective depuis le 1<sup>er</sup> janvier 2017 à Sciences Po Bordeaux.

Le **budget initial 2025** se caractérise par la concrétisation des projets immobiliers portés par l'établissement. Il s'élève à **10 740 855 €** en crédits de paiement et à **8 692 742 €** en encaissement soit un solde budgétaire déficitaire de **2 048 113 €**.

Notre volonté de présenter un budget soutenable et sincère reste intacte. En cette période au contexte particuliers et contraint, l'analyse des crédits ouverts les années précédentes et leur réalisation, nous amène, aujourd'hui, à faire une ouverture de crédits à hauteur de 80 % des besoins exprimés, dans une grande majorité des enveloppes.

Ainsi, l'ensemble des dépenses sont en très légère augmentation par rapport au budget rectificatif 2 2024, à l'exception des dépenses d'investissement en forte augmentation.

**Les dépenses de fonctionnement** diminuent de - **5 %** comparativement au BR2 2024.

**Les dépenses d'investissement** augmentent, du fait de nouvelles programmations immobilières, de **+79 %**.

**Les dépenses de personnel** connaissent également une légère hausse avec une augmentation globale de **+2 %**.

Dans le cadre du suivi de ces dépenses de personnel, nous souhaitons informer que le dialogue de gestion instauré en 2023, avec notre tutelle, qui n'était pas le cas les années précédentes en raison de notre statut d'établissement non-RCE, a été renouvelé cette année. Cette réunion a eu lieu le 5 novembre 2024, au cours de laquelle nous avons pu échanger sur les masses salariales des titres 2 et 3 ainsi que sur les emplois fixés à notre établissement. La réaffirmation de l'absence de création nette de postes d'enseignants depuis de nombreuses années ainsi que l'augmentation du nombre de personnels administratifs recrutés sur ressources propres afin de faire face à l'accroissement du volume d'activité de l'établissement, n'a pu être évoquée cette année, en raison, du discours prudentiel exprimé par notre tutelle.

En parallèle, nous inscrivons une diminution des **recettes** d'un montant de - **745 123 €** par rapport au BR2 2024.

L'Institut d'Études Politiques de Bordeaux, dans le cadre de l'entretien de son patrimoine immobilier, a programmé la rénovation d'une partie du bâtiment nommée « aile 2003 », en 2020. Si le bâtiment originel de 1967 a fait l'objet de travaux de restructuration et d'extension importants, réceptionnés et livrés en 2016, l'aile de bâtiment construite en 2003 n'avait pu faire l'objet que de travaux limités et partiels lors du chantier d'extension et de rénovation. En 2020 et jusqu'en 2023, pour un montant global de l'opération de **1 800 000€**, l'Institut a souhaité réhabiliter cette zone, en améliorant le confort d'usage, les fonctionnalités, les performances thermiques et acoustiques, ainsi que la distribution d'air, en adéquation avec l'aspect architectural actuel du bâtiment.

Ce projet s'est concentré autour des salles de cours, des salles numériques et informatiques mais aussi de la salle du Conseil et des espaces de réception, et les locaux sanitaires et techniques. Après les phases d'études obligatoires, les travaux sont réalisés en une tranche ferme car le projet doit être considéré de manière globale, notamment sur les aspects techniques mis en œuvre (confort thermique, ventilation) et ont débuté au printemps 2021. Aucune recette prévisionnelle n'étant attendue, seules les ressources propres de l'établissement ont pu garantir la réalisation de ce projet.

Le second projet immobilier d'importance, terminé en 2022, est la Rénovation de la voirie de l'avenue Léon Duguit d'un montant global de **600 000€**.

Un autre projet d'investissement, la rénovation numérique des espaces d'apprentissage REACT EU s'est également terminé en 2023. Le projet est presque entièrement subventionné, à hauteur de **650 000€**, recette sera perçue en 2024 pour un montant global de **685 000€**.

En 2024, le projet d'**extension de la bibliothèque** a débuté, initialement proposé dans le cadre du projet TEA TIME CPER 2021-2027, mais non retenu, le financement de l'opération pourra nécessiter la sollicitation de subventions complémentaires. La phase étude a été réalisée en 2024 et les travaux débuteront en 2025, pour un montant global de l'opération à **1 845 000€**. Ces travaux conduiront également à l'**amélioration des amphithéâtres Siegfried et Montesquieu**.

Le montant des AE ouverts au BI 2025 est de 1 630 000€.

En fin d'année 2024, seront engagées des dépenses de **sécurisation bâtementaire**, pour un montant prévu de **127 000€** en AE.

Les projets immobiliers des années à venir, vont se focaliser sur les **améliorations énergétiques**, ainsi vont débuter, en phase étude, 4 projets : l'installation de stores sur la façade sud, de panneaux solaires, un réseau de chaleur, ainsi qu'un système de rafraîchissement pour un montant global estimé de **889 000€**.

L'arrivée en cours d'année 2023, d'un nouvel ingénieur Patrimoine, puis en début d'année 2025 d'un renfort, nous permettra de réaliser les projets positionnés dans le Plan Pluriannuel d'Investissement (PPI).

### III. Perspectives des moyens 2025

#### A. Les perspectives en RECETTES

#### Les autorisations budgétaires en RECETTE du Budget initial 2025 en comparaison du BR2 2024

- **Prévisions des recettes : 8 692 742 € contre 9 437 866 € au BR2 2024 (-8 %)**

La variation négative des recettes s'élève à 745 123 €.

Il convient de préciser que les autorisations budgétaires en recettes correspondent aux prévisions d'encaissement sur l'exercice et qu'elles sont par nature globalisées. Selon les critères définis par le conseil d'administration du 27 juin 2017 (*délibération 2017-14*), les recettes prévues en recettes fléchées correspondent à des projets de recherche et de formation financés par la Région, l'ANR, l'UE et divers partenaires publics.

- **Recettes globalisées : 7 705 278 € contre 8 313 467 € au BR2 2024 (baisse de -7%).**
- **Recettes fléchées : 987 464 € contre 1 124 398 € au BR2 2024 (baisse de -12%).**

Le budget initial est composé de recettes réparties selon leur nature. Les deux principales ressources de l'établissement restent les ressources propres et la Subvention pour Charges de Service Public.

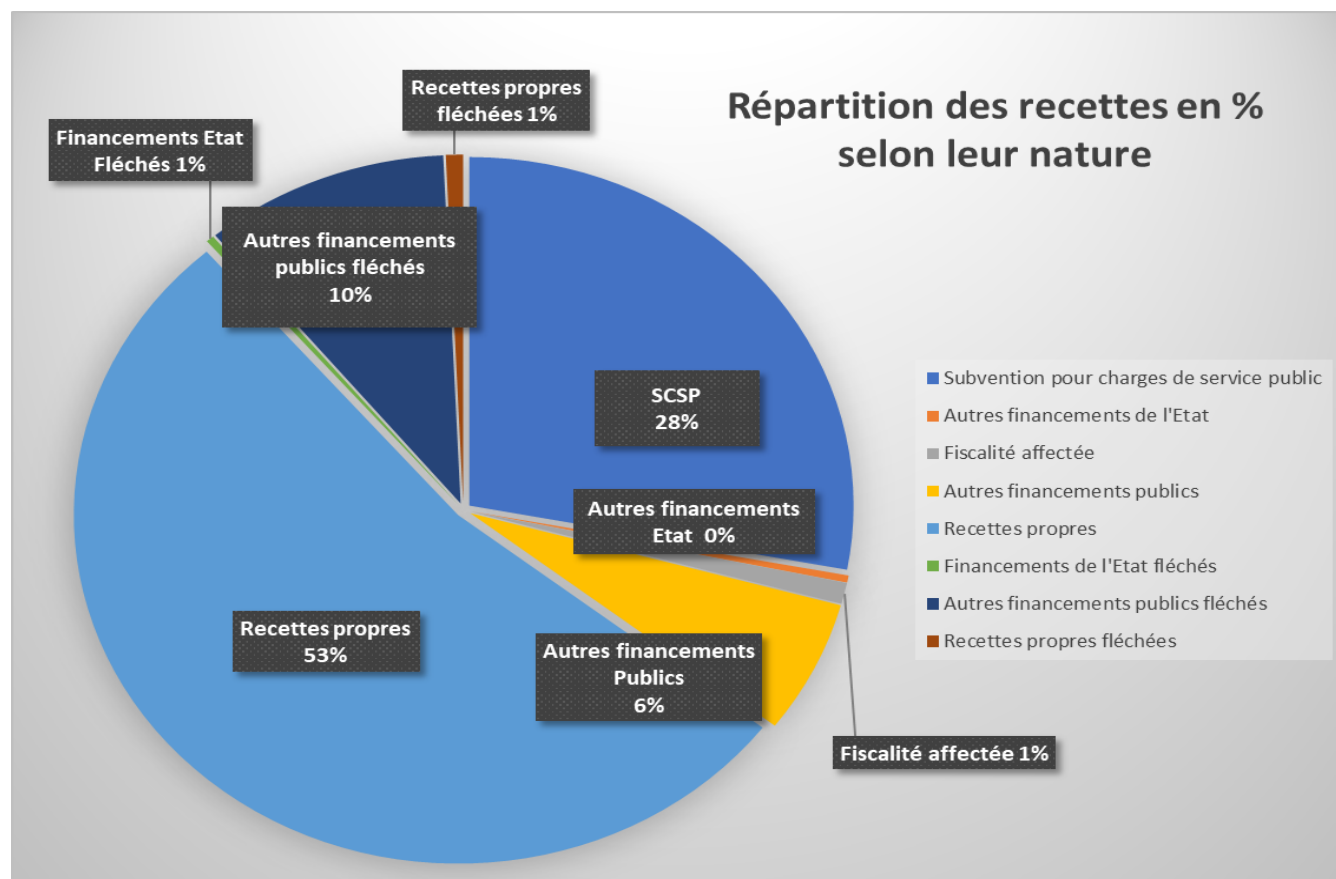

### L'évolution des prévisions de recettes par NATURE entre le BI 2025 et le BR2 2024

Nature Recettes	BR 2 2024	BI 2025	Variation BR2/BI	Variation BR/BI (en %)
Subvention pour charges de service public	2 432 866 €	2 429 538 €	- 3 328 €	0%
Autres financements de l'Etat	3 425 €	28 700 €	25 275 €	738%
Fiscalité affectée	137 836 €	85 376 €	- 52 460 €	-38%
Autres financements publics	1 059 362 €	537 137 €	- 522 226 €	-49%
Recettes propres	4 679 978 €	4 624 528 €	- 55 451 €	-1%
<b>Total Recettes globalisées</b>	<b>8 313 467 €</b>	<b>7 705 278 €</b>	<b>- 608 189 €</b>	<b>-7%</b>
Financements de l'Etat fléchés	191 892,47	29 000 €	- 162 892 €	-85%
Autres financements publics fléchés	787 858,12	895 559 €	107 701 €	14%
Recettes propres fléchées	144 647,78	62 905 €	- 81 743 €	-57%
<b>Total Recettes fléchées</b>	<b>1 124 398 €</b>	<b>987 464 €</b>	<b>- 136 934 €</b>	<b>-12%</b>
<b>Total Recettes</b>	<b>9 437 866 €</b>	<b>8 692 742 €</b>	<b>- 745 123 €</b>	<b>-8%</b>

### L'évolution des prévisions de recettes par ORIGINE entre le BI 2025 et le BR2 2024

Origine libellé	BR2 2024	BI 2025	Variation Recettes	%
Subvention pour charges de service public	2 432 866,00 €	2 429 538,00 €	- 3 328,00 €	0%
Droits d'inscription	3 513 600,00 €	3 501 000,00 €	- 12 600,00 €	0%
Formation continue, diplômes propres et VAE	553 877,95 €	523 962,00 €	- 29 915,95 €	-5%
Taxe d'apprentissage	46 000,00 €	29 000,00 €	- 17 000,00 €	-37%
ANR hors investissements d'avenir	343 289,67 €	284 605,98 €	- 58 683,69 €	-17%
Subventions d'exploitation et financement des actifs - Région	181 390,55 €	494 669,28 €	313 278,73 €	173%
Subventions d'exploitation et financement des actifs - Union Européenne	882 333,50 €	58 205,04 €	- 824 128,46 €	-93%
Subventions d'exploitation et financement des actifs - Autres	683 558,81 €	552 296,60 €	- 131 262,21 €	-19%
Fondations - fonds propres, réserves, dons et legs	90 000,00 €	25 000,00 €	- 65 000,00 €	-72%
Autres recettes	710 949,27 €	794 465,39 €	83 516,12 €	12%
<b>Total Général</b>	<b>9 437 866 €</b>	<b>8 692 742 €</b>	<b>- 745 123 €</b>	<b>-8%</b>

Les principales évolutions proviennent essentiellement des recettes suivantes :

**a) Subvention pour charges de service public (SCSP) : 0 %**

La dotation de l'État (Subvention pour Charges de Service Public - SCSP) constitue un des éléments importants des recettes de l'établissement. Elle représente 28 % des produits de fonctionnement encaissables constatés en 2025.

Nous reconduisons à l'identique le montant de la SCSP, comprenant une enveloppe dédiée au contrat d'objectifs, de moyens et de performances pluriannuels. Pour rappel, en 2023 et en 2024, la somme allouée était de 70 000€, nettement diminuée par rapport aux années précédentes.

**b) Autres financements publics : - 49 %**

Le montant des recettes prévisionnelles des autres financements publics diminue de 522 226€ par rapport au BR2 2024, en raison de la prévision d'encaissement d'une subvention à hauteur de 680k€, liée à la rénovation numérique des espaces d'apprentissage REACT EU dans le cadre du plan de relance européen (dispositif *Recovery Assistance for Cohésion and the Territories of Europe* (REACT EU)), en 2024.

**c) Recettes propres : - 1 %**

La diminution des recettes propres provient de variations telles que :

- Augmentation des recettes de l'apprentissage reversées par le CFA de l'Université de Bordeaux : + 102 820€
- Diminution des recettes concernant la perception de la taxe d'apprentissage : -17k€
- Prévision d'une diminution des droits modulés : -15k€
- Diminution des recettes liées au IConcours : -28k€
- Diminution des recettes liées à des projets tutorés : -16k€
- Diminution de recettes diverses RH et Patrimoine : -13k€
- Diminution des recettes de la Formation Continue : - 17k€

**d) Recette de fiscalité affectée : -38%**

La contribution de vie étudiante et de campus (dite CVEC) a été instituée par l'article 12 de la Loi n°2018-166 du 08/03/2018 relative à l'orientation et à la réussite des étudiants (dite ORE).

Selon les décrets d'application, l'IEP en est bénéficiaire à hauteur de 46 € par étudiant inscrit s'étant acquitté de la CVEC.

En 2024, le montant final recalculé s'est élevé à 74.26€ par étudiant inscrit. Ce calcul étant réévalué chaque année en cours d'exercice, notre prévision budgétaire pour l'année 2025 s'est uniquement basée sur les décrets d'application, en considérant le nombre d'étudiants assujettis à 1856. Ce qui explique la baisse de 38% par rapport au BR2 2024.

**e) Recettes fléchées : -12 %**

**-85%** pour les financements de l'État fléchés en raison de l'absence d'information sur la prolongation des Prépas talents.

**-57%** de recettes propres fléchées en raison de financements importants en 2024 et pour plusieurs années, de la Chaire Terress.

**+14%** d'autres financements publics fléchés, s'explique par la fin de plusieurs projets de recherche avec le versement des soldes.

## B. Les perspectives en DÉPENSES

### Les autorisations budgétaires en DÉPENSE du Budget initial 2025 en comparaison du BR2 2024

La sincérité budgétaire est une obligation chère à notre établissement, qui nous anime lors des dialogues budgétaires conduisant à la formalisation du budget annuel. Cependant, nous constatons ces dernières années des écarts importants entre les prévisions et les réalisations en fin d'année. De plus, notre tutelle nous a sensibilisé sur la prudence nécessaire dans la construction de nos prévisions, en raison du contexte politique particulier actuel. Ainsi, par rapport au BR2, nos prévisions de dépenses de fonctionnement diminuent (-5%), les dépenses de personnel sont stables (+2%) et nos prévisions en matière d'investissement augmentent fortement (+79%) nécessitant l'utilisation du fonds de roulement de l'établissement.

		BR2 2024		BI 2025		VARIATION % DE BR2 2024 A BI 2025	
UB	Nature	AE	CP	AE	CP	AE	CP
UB 410	FCT	652 406 €	655 977 €	577 362 €	592 812 €	-12%	-10%
	INV	2 588 €	2 588 €	- €	- €		
	PRS	671 466 €	671 466 €	642 982 €	642 982 €	-4%	-4%
UB 430	FCT	813 292 €	864 704 €	756 079 €	819 357 €	-7%	-5%
	INV	25 000 €	- €	- €	25 000 €		
	PRS	37 248 €	37 248 €	42 292 €	42 292 €	14%	14%
UB 440	FCT	1 817 691 €	1 870 691 €	1 701 421 €	1 634 760 €	-6%	-13%
	INV	1 545 860 €	1 102 131 €	2 424 074 €	1 893 836 €	57%	72%
	PRS	3 665 035 €	3 665 035 €	3 738 222 €	3 738 222 €	2%	2%
TOTAL UB 400 - 410 - 430 - 440		9 230 586 €	8 869 841 €	9 882 433 €	9 389 261 €	7%	6%
UB 420	FCT	504 674 €	524 331 €	648 031 €	651 924 €	28%	24%
	INV	21 298 €	21 298 €	43 570 €	43 570 €	105%	105%
	PRS	537 474 €	537 474 €	536 100 €	536 100 €	0%	0%
TOTAL UB 420		1 063 446 €	1 083 103 €	1 227 701 €	1 231 594 €	15%	14%
Etablissement	FCT	3 788 063 €	3 915 703 €	3 712 893 €	3 728 852 €	-2%	-5%
	INV	1 594 746 €	1 126 018 €	2 517 645 €	2 012 407 €	58%	79%
	PRS	4 911 223 €	4 911 223 €	4 999 596 €	4 999 596 €	2%	2%
TOTAL ETABLISSEMENT		10 294 032 €	9 952 944 €	11 230 134 €	10 740 855 €	9%	8%

- Prévisions des dépenses en AE : 11 230 134 € au BI 2025 contre 10 294 032 € au BR2 2024 (+9%)
- Prévisions des dépenses en CP : 10 740 855 € au BI 2025 contre 9 952 944 € au BR2 2024 (+8%)

Ces autorisations budgétaires représentent et se décomposent de la manière suivante :

- En **Personnel** : 4 999 596 € (AE=CP)
- En **Fonctionnement** : 3 712 893 € en AE et 3 728 852 € en CP
- En **Investissement** : 2 517 645 € en AE et 2 012 407 € en CP

Répartition des dépenses selon les enveloppes (en CP) BI 2025

■ INVESTISSEMENT ■ PERSONNEL ■ FONCTIONNEMENT

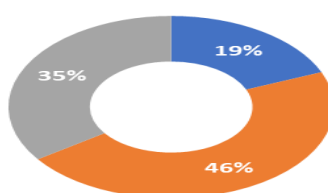



## L'évolution des prévisions de dépenses par DESTINATION

		BR2 2024		BI 2025		VARIATION DEPENSES	
	Destination libellé	AE	CP	AE	CP	AE	CP
D102	Formation initiale et continue de niveau Master	4 023 174 €	4 040 760 €	3 874 686 €	3 929 564 €	-4%	-3%
D103	Formation initiale et continue de niveau Doctorat	24 962 €	24 962 €	23 500 €	23 500 €		
D105	Bibliothèques et documentation	319 616 €	319 616 €	264 230 €	264 230 €	-17%	-17%
D111	ANR	447 215 €	458 382 €	400 855 €	402 743 €	-10%	-12%
	Nouv. action	162 046 €	171 579 €	180 344 €	180 136 €	11%	5%
	REGION	75 057 €	75 627 €	103 642 €	103 642 €	38%	37%
	Recherche universitaire en sciences de l'homme et de la société	570 292 €	568 678 €	653 060 €	655 273 €	15%	15%
D114	Immobilier	1 830 645 €	1 417 325 €	3 265 938 €	2 798 902 €	78%	97%
D115	Pilotage et support	2 302 836 €	2 304 164 €	1 942 539 €	1 805 026 €	-16%	-22%
D201	Aides directes aux étudiants	200 580 €	256 690 €	220 000 €	251 500 €	10%	-2%
D203	Santé des étudiants et activités associatives, culturelles et sportives	337 610 €	315 161 €	301 339 €	326 339 €	-11%	4%
Total général		10 294 032 €	9 952 944 €	11 230 134 €	10 740 855 €	9%	8%

**D105 Bibliothèques et documentation** : La diminution s'explique notamment par la titularisation de l'un des agents.

**D111 Recherche** : L'augmentation est seulement de 5% alors que celle-ci était de 33% l'année passée. Avec une forte augmentation sur les dépenses de fonctionnement quel que soit le financement.

**D114 Immobilier** : L'augmentation provient du lancement des travaux d'extension de la bibliothèque.

**D115 Pilotage** : Comme pour la destination D114, la diminution provient des dépenses d'investissement liés aux projets informatiques.

**D 201 Aides directes aux étudiants** : UB 430 Relations internationales et Vie étudiante

Vie étudiante : le montant alloué au FAIRE ne bouge pas (81 000€), par contre, les dépenses prévues dans le cadre du projet BALAFON sont diminuées en raison de la diminution du nombre d'étudiants bénéficiant de ce programme.

**D203 Santé des étudiants et activités associatives** : L'augmentation est liée à l'augmentation des installations universitaires sportives.

**a) Politique d'emplois et autorisations budgétaires : PERSONNEL : 4 999 596 € au BI 2025 contre 4 911 223 € au BR2 2024 (+ 88 373 €) AE=CP**

Depuis la notification 2023 de SCSP, le plafond d'emplois de notre établissement est de **58 ETPT**.

Rappel de l'évolution de notre plafond d'emploi au cours des dernières années :

Le rehaussement de notre plafond d'emploi en 2021 de 43 à 48 ETPT, nous a permis de satisfaire les recrutements indispensables à notre fonctionnement en 2021. La croissance de 23% des effectifs étudiants entre la rentrée 2016 et la rentrée 2021, a impacté tout naturellement la croissance des activités de l'établissement qui se poursuivent et de nouveaux services aux usagers se développant (sans création concomitante de postes de titulaires), le plafond a été atteint en cours d'année 2022. Ainsi, notre Ministère de tutelle a répondu favorablement à notre demande complémentaire de réhausse de plafond en nous notifiant un plafond à 56 ETPT, passant à 58 ETPT, pour la prise en compte de 2 supports complémentaires.

Notre plafond d'emploi est ainsi saturé depuis 2024, avec l'arrivée en 2025, de renforts au sein de la direction du Patrimoine :

- Renfort auprès du responsable du service patrimoine, en début d'année
- Renfort auprès de l'équipe technique du patrimoine avec un apprenti en septembre 2025

Dans le courant de l'année plusieurs supports de l'État, provisoirement vacants, seront mobilisés pour rémunérer des agents contractuels. A l'occasion de notre dialogue de gestion avec notre tutelle, la DGESIP nous avait en effet fortement incité à consommer la totalité de notre plafond État, ce que nous réalisons systématiquement depuis 2023.

Dans le cadre du dialogue de gestion qui s'instaure progressivement avec la DGESIP, l'établissement rappelle que la forte augmentation de ses activités ces dernières années, l'accueil d'étudiants en nombre croissant et le renforcement des services aux étudiants notamment, se sont opérés pour l'essentiel, en termes RH, sur les ressources propres de l'institut, induisant une augmentation sensible du nombre d'agents contractuels. De fait, la dernière création nette d'un emploi titulaire de BIATSS au bénéfice de l'IEP remonte à 2017 dans le cadre des emplois dits « Fioraso ». Pour ce qui est des emplois d'enseignants-chercheurs, le « stock » d'emploi n'a pas non plus augmenté ces dernières années, les seules « créations » de postes depuis plus de 10 ans relevant de facto de la politique de transformations des postes de chercheurs FNSP en postes d'enseignants-chercheurs MESR, mais pas de créations nettes d'emplois nouveaux de titulaires.

Enfin, la politique d'emploi s'inscrit dans le respect des principes de la Charte SAGE pour l'égalité et la diversité et du plan d'action pour l'égalité professionnelle entre les femmes et les hommes voté, en 2021, par le Conseil d'Administration de Sciences Po Bordeaux.

- Les dépenses de personnel se décomposent en autorisations d'emplois, selon la répartition ci-dessous :

	BR2 2024	BI 2025	VARIATION	
<b>Sous-plafond</b>	2 640 802 €	2 656 154 €	15 352 €	1%
<b>Hors plafond</b>	962 420 €	971 330 €	8 910 €	1%
<b>Hors champ</b>	1 308 001 €	1 372 112 €	64 111 €	5%
<b>TOTAL</b>	<b>4 911 223 €</b>	<b>4 999 596 €</b>	<b>88 373 €</b>	<b>2%</b>

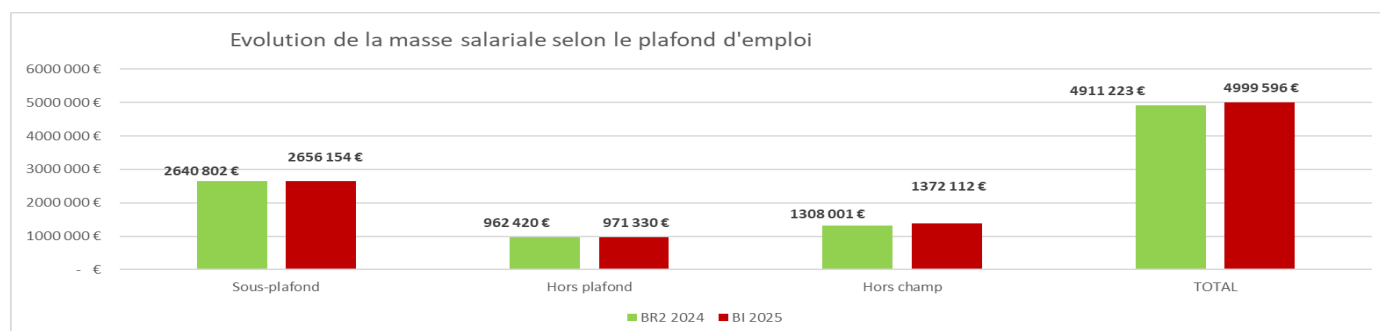

➤ **SOUS PLAFOND : + 1 %**

Comme indiqué précédemment, le nombre d'ETPT sous plafond est saturé à 58.

➤ **HORS PLAFOND : + 1 %**

La consommation d'emplois sur le hors plafond est passée de 21 ETPT au BR2 2024 à 22 ETPT au BI 2025.

Cette augmentation s'explique par le recrutement d'ATER (+1.42ETPT) en lien avec des décharges d'enseignants financées ainsi que par la diminution d'ETPT concernant la Chaire Trent.

➤ **HORS CHAMP : + 5 %**

L'augmentation de 64 111€ s'explique par des ajustements en fonction des enveloppes ouvertes au BR2 mais également selon les dépenses du compte financier 2023.

Certaines différences peuvent s'expliquer en raison du décalage de versements des rémunérations.

L'augmentation de la ligne des cours complémentaires HETD est artificielle puisque ces dépenses étaient auparavant comptabilisées en hors plafond.

Hors Champ	COFI 2023	BR2 2024	BI 2025
Cours complémentaires HETD	602 292 €	591 305 €	600 000 €
Vacataires APS	60 154 €	59 779 €	60 000 €
Corrections copies d'examen et concours d'entrée	58 738 €	49 238 €	60 000 €
Participations aux examens et oraux	92 917 €	94 597 €	105 000 €
Professeurs invités	71 252 €	61 554 €	62 000 €
Primes enseignants (RIPEC3)	54 124 €	80 231 €	90 000 €
Primes enseignants (RIPEC2 /PRP- PCA)	52 089 €	45 675 €	50 000 €
PRES (pour les ATERs) RIPEC C1	11 026 €	13 751 €	20 000 €
RAFP	2 043 €	34 431 €	12 000 €
Surveillance médicale	18 956 €	19 866 €	21 000 €
Aides CROUS / CNRS Repas personnel	2 585 €	3 000 €	3 000 €
Œuvres sociales	- €	16 681 €	16 000 €
Vacation diverses (jury itrf)	613 €	300 €	300 €
Surveillances examens scolarité	62 086 €	65 000 €	65 000 €
Surveillances concours d'entrée - mobilisation étudiante	15 376 €	7 287 €	8 000 €
Tutorat enseignant pour apprentissage		- €	10 000 €
Vacations étudiantes (Middlebury, Vocationnal Project, Ateliers, prises de note)	30 574 €	22 117 €	27 210 €
Rémunération intervenants (FC, I-concours, Prépa Talents, Erasmus...)	76 042 €	143 190 €	162 602 €
<b>TOTAL</b>	<b>1 210 869 €</b>	<b>1 308 001 €</b>	<b>1 372 112 €</b>

- Les dépenses de personnel sont réparties selon les UB, de la manière suivante :

	BR2 2024	BI 2025	Variation
Dépenses de Personnel	AE=CP	AE=CP	AE=CP
UB 400		- €	
UB 410	671 466 €	642 982 €	-4%
UB 430	37 248 €	42 292 €	14%
UB 440	3 665 035 €	3 738 222 €	2%
<b>Total UB 400-410-430-440</b>	<b>4 373 749 €</b>	<b>4 423 496 €</b>	<b>1%</b>
UB 420	537 474 €	536 100 €	0%
<b>Total Général</b>	<b>4 911 223 €</b>	<b>4 999 596 €</b>	<b>2%</b>

Notre plafond d'emploi étant saturé en 2024 et 2025, il est assez logique que les dépenses de personnes restent stables ces deux années.

b) En autorisations budgétaires : **FONCTIONNEMENT** : 3 728 852 € en CP au BI 2025  
contre 3 915 703 € au BR2 2024

- En AE BR2 2024 : 3 788 063 € | BI 2025 : 3 712 893 € soit – 2 %
- En CP BR2 2024 : 3 915 703 € | BI 2025 : 3 728 852 € soit – 5 %

Répartis de la façon suivante entre les UB 410, 420, 430 et 440 :

	BR2 2024		BI 2025		VARIATION	
Dépenses de Fonctionnement	AE	CP	AE	CP	AE	CP
UB 410	652 406 €	655 977 €	577 362 €	592 812 €	-12%	-10%
UB 430	813 292 €	864 704 €	756 079 €	819 357 €	-7%	-5%
UB 440	1 817 691 €	1 870 691 €	1 701 421 €	1 634 760 €	-6%	-13%
<b>Total UB 400-410-430-440</b>	<b>3 283 389 €</b>	<b>3 391 372 €</b>	<b>3 034 862 €</b>	<b>3 046 928 €</b>	<b>-8%</b>	<b>-10%</b>
UB 420	504 674 €	524 331 €	648 031 €	651 924 €	28%	24%
<b>Total Général</b>	<b>3 788 063 €</b>	<b>3 915 703 €</b>	<b>3 712 893 €</b>	<b>3 728 852 €</b>	<b>-2%</b>	<b>-5%</b>

Afin d'être au plus près de nos réalisations, les crédits de fonctionnement ouverts enregistrent une diminution de **-186 851€**, qui s'explique principalement par une ouverture limitée des crédits demandés en dialogue budgétaire, au regard d'une part des déprogrammations réalisées au BR2 2024 mais également de la période contrainte. Ainsi, les crédits ouverts sur les Unités Budgétaires (UB) 410-430 et 440 sont réduits de 10% par rapport au BR2 2024.

En revanche, les crédits ouverts sur **l'UB 420 Recherche** connaissent une augmentation de 24%. Une augmentation de 117k€ concerne le CED tandis que les 10k€ concerne le LAM. L'ouverture de crédits à 80% a également été réalisé cependant, de nombreux projets de recherche arrivant à leur terme en 2025, rattachés à l'UMR CED, il n'a pas été possible de réaliser cette action.

Il est important de préciser que l'ensemble des dépenses liées aux projets de recherche sont financées, les crédits suivis en opération et fléchés.

## ZOOM SUR LES AIDES A LA VIE ETUDIANTE

L'IEP s'inscrit dans une démarche d'ouverture sociale au sein de son établissement qui porte ses fruits, puisque le taux d'étudiants boursiers en 1<sup>ère</sup> année en cursus général est passé de 20% à la rentrée 2016 à 31 % à la rentrée 2023.

Les dépenses liées au service sport sont suivies sur un CR à part, le 414, pour un montant de 85 k€ (ce qui représente 80% des besoins exprimés).

Ainsi le CR (Centre de responsabilité) VIE ETUDIANTE regroupe l'ensemble des aides attribuées (Associations et Fonds pour la diversité sociale et territoriale, les crédits CVEC), ainsi que les crédits nécessaires aux actions menées par le chargé de mission égalité de genres, lutte contre les violences et les discriminations et référent handicap. En 2025, est également prévu des CP pour la mise en place d'une application mobile ScPo Bordeaux.

Les Cordées de la Réussite sont transférées sur le CR Admissions.

Il est à noter que les bourses Mobilités « reste du monde » du FAIRE étant gérées par le service des relations internationales, sont identifiées dans le sous CR 434-2 Aides Mobilité Internationale.

### **CR (Centre de Responsabilité) 435 - VIE ÉTUDIANTE :**

- En AE : BR2 2024 : 299 953 € | BI 2025 : 256 861 €
- En CP : BR2 2024 : 291 502 € | BI 2025 : 289 361 €

#### Sous- CR 435-1 : SOUTIEN A LA VIE ÉTUDIANTE

La vie associative à Sciences Po Bordeaux est diversifiée et très dynamique. Plus d'une cinquantaine d'associations, animées par des étudiants, rythment la vie sociale et culturelle de l'Institut tout au long de l'année. Après une remise à plat des règles de justifications financières de l'utilisation des subventions allouées, l'établissement souhaite maintenir son soutien et accompagner les initiatives étudiantes.

La dotation prévue au budget initial 2025 pour les subventions aux associations est maintenue. La répartition est cependant modifiée, puisque le soutien aux associations d'un montant constant de 45k€ est financé grâce aux crédits disponibles de la CVEC. Ainsi, les sommes dédiées au soutien à la vie étudiante sont réparties de la manière suivante :

- BDE : 4 000 €
- BDA : 4 000 €
- ERASMIX : 2 000 €
- BDM (Bureau des Médias) : 1 000 €
- JISPO : 3 500€
- Artefact : 2 000€
- Mirabeau : 1 500€
  
- Soutien aux autres associations : 45 000 €
  
- Soutien aux compétitions sportives : 10 000€ pour les déplacements de championnats de France de l'association sportive.

#### Sous- CR 435-2 : FONDS POUR LA DIVERSITE SOCIALE ET TERRITORIALE

Sciences Po Bordeaux a mis en place depuis 2004 une politique d'ouverture sociale qui est devenue un de ses axes stratégiques. La volonté de renforcer cette politique d'une part et la nécessité de bien accompagner les étudiants concernés tout au long de leur scolarité d'autre part, entraîne des besoins nouveaux de financement.

Une des priorités pour l'année 2024 est de continuer à pourvoir le fonds social (FAIRE) qui permet depuis l'année 2018 d'accompagner tant l'évolution quantitative des effectifs étudiants que la **diversification** de ces derniers (programme JPPJV, programme Balafon, fonds de mobilité internationale, fonds d'aide d'urgence géré par le CROUS...).

C'est ainsi qu'au BI 2025 est inscrite une enveloppe prévisionnelle au titre d'un fonds pour la diversité sociale de **474 495 €** dont 160 000 € de bourses de mobilité étudiante. Ce fonds social sera financé par des contributions émanant de partenaires publics et privés (Rectorats de Bordeaux, Limoges et Poitiers, Ville de Bordeaux, dons...) et des ressources propres de l'établissement.

La prévision de crédits pour ce poste sur les dépenses de fonctionnement – ne sont pas incluses les opérations en compte de tiers – se décomposent essentiellement comme suit :

- Le dispositif « BALAFON » : Les bourses liées à ce dispositif s'élèvent, cette année, à 10 500 € contre 31 700 € au BR2 2024. Pour rappel, ce dispositif a été créé en 2016 par Sciences Po Bordeaux en partenariat avec la Ville de Bordeaux permet d'accueillir des étudiants issus des pays du Sud, notamment africains, par l'intermédiaire d'attribution de bourses. Ce dispositif a été lancé de manière progressive avec l'objectif d'accueillir chaque année entre 2 et 3 étudiants africains, c'est-à-dire entre 10 et 15 étudiants au bout de cinq ans.  
En septembre 2024, nous accompagnons 3 élèves en cinquième année. Nous n'accueillons plus de nouveaux étudiants depuis la rentrée 2022.
- Un fonds de solidarité spécifique à hauteur de 160 000 € au titre de la mobilité étudiante internationale. L'enveloppe dédiée aux bourses de mobilité est réduite en raison de la réforme du 1<sup>er</sup> cycle, qui amènera la moitié de la promotion en mobilité. Cependant, en raison d'une diminution des aides à la mobilité de la Région Nouvelle Aquitaine, l'établissement a fait le choix de maintenir le montant des aides allouées à ses étudiants.
- Par ailleurs, la baisse de subvention réalisée pour la convention 2021-2023, concernant le programme Erasmus+, a été compensée en 2024 par un versement complémentaire de l'Agence Erasmus+.
- Un Fonds d'Aide à l'Insertion et à la Réussite des Élèves (FAIRE) : 81 000 €. Ce fonds a pour objectif de financer un certain nombre d'aides (aide pour un stage ; aide d'urgence ; aide à l'entrepreneuriat ; aide à l'équipement et l'accompagnement de personnes handicapées ainsi que l'aide de vie aux étudiants de nationalité étrangère) permettant d'offrir une plus grande égalité des chances entre tous les élèves de l'établissement.
- Le programme des cordées de la réussite, réparties et suivies sous quatre opérations distinctes : JPPJV (Je le Peux Parce que Je le Veux), les cordées de la réussite pour l'Académie de Limoges, pour l'Académie de Poitiers, et pour l'Académie de la Martinique pour un montant global de 222 995€.

### AUTRES OPÉRATIONS (Financées par la CVEC)

Les crédits alloués au titre de la Contribution à la Vie Etudiante et de Campus sont suivis en opération pluriannuelle permettant de suivre l'ensemble des dépenses, s'élevant à 146 669 € pour le budget initial 2025.

<b>BUDGET PREVISIONNEL CVEC 2025</b>	
<b>Intitulé de l'action</b>	<b>Budget 2025</b>
<b>Santé</b>	<b>70 585 €</b>
Participation à l'Espace Santé Étudiants	24 000 €
Prestation psychologues	26 000 €
Mise à disposition de protections périodiques	3 500 €
Rémunération Étudiants Relais Santé	6 469 €
Proposition protection réutilisables	5 000 €
Actions de prévention contre le harcèlement, les discriminations et les VSS	5 616 €
<b>Sport</b>	<b>17 500 €</b>
Formation premiers secours	2 000 €
Action inter-campus	1 000 €
Participation licences FFSU	7 500 €
Soutien compétitions sportives	7 000 €
Sensibilisation aux enjeux environnementaux	4 200 €
<b>Vie étudiante et associative</b>	<b>58 584 €</b>
Associations partenaires	11 000 €
Projet d'amélioration des espaces de restauration étudiants	2 384 €
Événements inter Sciences Po	7 000 €
Appel à projets associations (dont 4k€ budget vert)	22 000 €
Sensibilisation aux enjeux environnementaux	4 200 €
Journée d'intégration	12 000 €
<b>TOTAL</b>	<b>146 669 €</b>

A ce jour, le solde des crédits CVEC non utilisés est de 33 280€ positionnés, dans l'opération, en 2026.



### c) En autorisations budgétaires INVESTISSEMENT :

- En AE BR2 2024 : 1 594 746 € | BI 2025 : 2 517 645 € soit + 58 %
- En CP BR2 2024 : 1 126 018 € | BI 2025 : 2 012 407 € soit + 79 %

En 2025, les dépenses d'investissement inscrites au budget initial sont en augmentation (+ 886 389 € en CP) par rapport au budget rectificatif 2 2024.

	BR2 2024		BI 2025		VARIATION	
Dépenses d'Investissement	AE	CP	AE	CP	AE	CP
UB 400	- €	- €	- €	- €		
UB 410	2 588 €	2 588 €	- €	- €		
UB 430	25 000 €	- €	- €	25 000 €		
UB 440	1 545 860 €	1 102 131 €	2 424 074 €	1 893 836 €	57%	72%
<b>Total UB 400-410-430-440</b>	<b>1 573 448 €</b>	<b>1 104 720 €</b>	<b>2 424 074 €</b>	<b>1 918 836 €</b>	<b>54%</b>	<b>74%</b>
UB 420	21 298 €	21 298 €	43 570 €	43 570 €	105%	105%
<b>Total Général</b>	<b>1 594 746 €</b>	<b>1 126 018 €</b>	<b>2 517 645 €</b>	<b>2 012 407 €</b>	<b>58%</b>	<b>79%</b>

Sciences Po Bordeaux a pour objectif de poursuivre sa politique de rénovation des espaces non concernés par les travaux de reconstruction livrés en 2016, mais également s'engager dans des travaux de transition énergétique. Le Programme Pluriannuel d'Investissements (PPI) élaboré en 2019 et régulièrement actualisé permet aujourd'hui d'instruire toutes les opérations pluriannuelles conformément à la réglementation et d'actualiser la programmation des crédits de paiement.

Depuis 2024, Sciences Po Bordeaux s'engage dans des opérations bâtimentaires destinées à améliorer la sécurité des biens comme des usagers et des personnels de l'établissement.

L'enveloppe inscrite au 440 d'un montant de **1 893 836€** (CP) représente les opérations suivantes :

- **1 582 546€ concernent les opérations du pôle Patrimoine, Logistique, Sécurité, Environnement :**
  - Travaux d'extension de la bibliothèque : 800 000€
  - Amélioration de l'isolation des amphithéâtres Siegfried et Montesquieu : 230 000€
  - Amélioration des performances thermiques de l'établissement grâce à quatre projets : Système de rafraîchissement, installations de store sur la façade sud et mise en place de panneaux solaires ainsi que le réseau de chaleur : 185 900€
  - Sécurisation : barrières levantes, contrôle d'accès, sécurisation bâtimenaire : 128 665€
- **301 290€ concerne des projets liés à la Direction des Services Informatiques et Numériques :**
  - 73 k€ pour les licences annuelles
  - 40 k€ pour du matériel informatique, licence serveur...
  - 48 k€ pour la vidéo
  - 146 940€ concernent d'autres développements

Ainsi que d'autres opérations d'investissement listées dans le plan pluriannuel d'investissement.

## ZOOM SUR LA RECHERCHE

### LES ACTIVITÉS DE RECHERCHE

BR2 2024            1 063 446 € en AE | 1 083 103 € en CP

BI 2025            1 227 701 € en AE | 1 231 594 € en CP

La recherche à Sciences Po Bordeaux associe ancrage disciplinaire et large ouverture multidisciplinaire, elle s'appuie sur deux UMR du CNRS, le centre Emile Durkheim (CED) (UMR 5116) et le laboratoire Les Afriques dans le Monde (LAM) (UMR5115). La politique scientifique conduite depuis la direction de la recherche vient en soutien des dynamiques de recherche des deux UMR et se donne pour ambition de : (i) renforcer les capacités de recherche de l'établissement ; (ii) soutenir la valorisation des résultats de la recherche ; (iii) développer les synergies de recherche autour des enjeux liés aux transitions environnementales et sociétales et autour des méthodes innovantes en sciences sociales ; (iv) renforcer les liens entre recherche et enseignement.

Les activités de la recherche sont financées sur la subvention quinquennale et sur contrats. Sciences Po Bordeaux a mis en place plusieurs instruments budgétaires pour favoriser le développement d'une recherche d'excellence.

- L'institut attribue annuellement une enveloppe à chacun des deux laboratoires (45 K€) que chaque centre mobilise en fonction de ses objectifs propres.
- L'établissement prend également en charge une grande partie des frais de documentation (58 K€) des centres. Ce fonds permet d'aider les chercheur·e·s et enseignant·e·s-chercheur·e·s dans leurs travaux de recherche et d'abonder la bibliothèque de recherche de Sciences Po Bordeaux.
- Enfin, l'IEP s'est dotée d'un système de soutien à la recherche, le « BQR [Bonus Qualité Recherche] » de 45 K€. Cet outil permet de développer le rayonnement scientifique de notre recherche notamment en accompagnant sa diffusion et son internationalisation. Le Conseil Scientifique peut ainsi subventionner les participations aux colloques d'envergure de la discipline, l'organisation de colloques sur place, l'appui aux porteurs de projets de recherche originaux susceptibles de candidater par la suite aux appels à projets nationaux et internationaux (l'aide à la traduction ou à la réécriture de recherches dans les revues internationales ou le soutien à la publication d'ouvrages scientifiques de premier plan).
- Les succès de plusieurs projets ANR depuis 2020 ont abouti à un préciput particulièrement conséquent. Ce fond est mobilisé plutôt en amont du processus de recherche, notamment pour permettre aux chercheur·e·s et enseignant·e·s-chercheur·e·s d'initier des projets de recherche visant à être déposés aux AAP pertinents dans le cadre de recherche de financements. Il est également mobilisé pour appuyer la politique scientifique de l'établissement en interaction avec les unités de recherche dans le cadre d'actions transversales touchant au renforcement d'axes stratégiques (formation et développement de nouvelles méthodologies en SHS, enjeux de transition écologique, médiation scientifique). Enfin, il est aussi utilisé pour des investissements dans des infrastructures, plateformes ou équipements (infrastructures nécessaires à des traitements de données « *Big Data* » par exemple) permettant de renforcer notre potentiel de

recherche. De manière ponctuelle il peut être sollicité pour du soutien en personnel afin de réaliser les objectifs évoqués précédemment.

- Le soutien à la recherche passe aussi, par la mise à disposition de locaux et le soutien des services supports de l'IEP. Par ailleurs, l'IEP soutient encore cette année les ATER et/ou docteur.e.s à hauteur de 2 000€ pour leur permettre de participer à des colloques nationaux et internationaux.

À ceci s'ajoute le financement du « quinquennal » CNRS de l'ordre de 53 K€ pour le LAM et de 61 K€ pour le CED (base 2024). Les financements sur subventions quinquennales couvrent le fonctionnement courant des unités, l'organisation des thèses et des missions, dont une part significative est réservée aux doctorant.e.s. LAM est également soutenu par ses autres tutelles, l'université Bordeaux Montaigne (16 362€), l'IRD (28 507€), et l'Université de Bordeaux (13 786€). La composante Université de Bordeaux du CED recevra par ailleurs 45 K€.

En matière budgétaire, une large part des fonds de la recherche provient de l'obtention de contrats. Cette somme représente en moyenne 1.1 M€ à l'échelle des deux laboratoires. En sciences sociales, certaines recherches nécessitent un soutien budgétaire léger (frais de terrain, de retranscription), mais d'autres s'appuient sur des opérations plus coûteuses, notamment quand il s'agit de commanditer des enquêtes quantitatives ou de mobiliser des équipes d'enquêteurs sur des terrains. Les équipes de recherche de Sciences Po Bordeaux partagent désormais cette culture des appels à projets. On comptait 33 projets en cours en 2011-2015, en 2016-2024 plus d'une centaine de projets ont été lancés. Quand leurs projets sont retenus les porteurs de projets obtiennent des financements annuels ou pluriannuels. Les financements accordés sont très majoritairement publics (ANR, Conseil régional, UE...). Ces projets confirment la diversité et la richesse des recherches menées dans notre établissement. Cette culture du contrat est favorisée mais ne se fait pas au détriment d'autres manières de faire de la recherche : d'ailleurs les accès au BQR ou au Préciput sont ouverts à tous les membres de communauté scientifique de Sciences Po Bordeaux.

### **Contrat Région Nouvelle Aquitaine**

En 2025, les contrats suivants se poursuivent :

- *Vigilance citoyenne et intelligence artificielle* (Anthony Amicelle, CED)
- *INEGAPOL - Inégalités et conception du système politique. Comprendre le décalage entre élus et citoyens* (Camille Bedock, CED)
- *La mort comme « problème public » ? fragmentation sectorielle et territoriale de la gestion de la mort en France* (Andy Smith, CED)
- *PSGAR MAIA Massification des pratiques agro-écologiques pour renforcer la résilience des systèmes agricoles et assurer la sécurité alimentaire en Nouvelle-Aquitaine* (Andy Smith, CED)

### **Agence Nationale de la Recherche**

En 2025, les contrats suivants se poursuivent :

- ANR-2019 – *CEREMONIAC — Economie cérémonielle Asie centrale* (C. Dufy, CED)
- ANR-2020 - *Les Gilets Jaunes* (Magali Della Sudda, CED)
- ANR-2020 - *ELIPS -Equality in Personal Statuses* (Baudouin Dupret, LAM)
- ANR-2021 – *UNEQUALCITIZEN – Inégalités et conceptions du système politique dans les démocraties européennes* (Camille Bedock, CED)

- ANR-2021 - ECOINDUS – *Les politiques de transition écologiques : la neutralité carbone dans les filières de l'hydrogène et du biogaz* (Sébastien Chailleux, CED)
- ANR-2021 - GLOBALSMOG – *Tackling air pollution in the cities of the Global South. A comparative analysis of governance challenges, lessons and prospects* (Renaud Hourcade, CED)
- ANR-2021 - OSMOSE - *Vers un réseau d'observation socio-sismologique multi-acteur pour la réduction du risque sismique en Haïti* (Alice Corbet, LAM)
- SAPS-CSTI- Générique20/ Gilets Jaunes Magali Della Sudda, CED
- ANR-2023 - ArchArch - *L'archéologie en héritage : vestiges, traces, mémoires d'une activité scientifique (Maroc, Mauritanie XIXe-XXIe siècles)* (Baudouin Dupret, LAM)
- PEPR 2022 SESAME - *Socio-technical trajectory for onshore geological storage of CO2 in France* (Sébastien Chailleux, partenaire, CED)
- PEPR 2023 VERTIQUAL- *Towards subsurface humanities and politicization of the subsurface platform* (Sébastien Chailleux, coordinateur, CED)

#### En cours de contractualisation

- ANR-2024 – JORDIN - *Ordinary justice in extraordinary conditions - History, Dynamics, and Practice of Law in Jerusalem* (Baudouin Dupret, LAM)
- ANR ORA 8 – GOV-JIHAD - *Gouverner le djihad en Afrique : idéologie, économie politique et violence* (Vincent Foucher, LAM)

#### Parmi les autres projets qui vont commencer ou qui se poursuivront en 2025 :

- *Observatoire de la démocratie permanente financée par la Ville de Bordeaux sous la responsabilité de Vincent Tiberj, CED*
- *SingleMarkets - The Politics of European and American Single-Markets Governance, une étude dirigée par Andy Smith, CED, financée par the Research Council of Norway et coordonnée par l'Université d'Oslo.*
- *PECAPLO - Prioriser l'enjeu climatique dans l'action publique locale : une comparaison inter-régionale de l'appropriation des PCAET [Plan Climat Air-Énergie Territorial], financée par l'ADEME et dirigée par Andy Smith, CED.*
- *FRACTALES - Fabrication et Territoires. Relocalisation et Ecologisation des activités financées par l'ADEME et dirigée par Xabier Itçaina, CED.*
- *ETPAF – Enquête sur la transmission précoce des appartenances au sein de la famille, financé par le DEPS, porté par Sophie Duchesne, CED*
- *AFICAM - Appui à la formation initiale et continue de l'administration malienne, projet soutenu par l'Ambassade française au Mali, porté par Céline Thiriot, LAM.*
- *Bourse de recherche IUF, Rozenn Nakanabo Diallo, LAM*

## IV. Les conditions de l'équilibre

En application du décret GBCP, l'équilibre du budget est apprécié :

- Sur la base du compte de résultat prévisionnel et du tableau de financement (tableau 6);
- Et sur le tableau d'équilibre financier (tableau 4).

### A. Tableau 4 - le tableau d'équilibre financier

Le tableau d'équilibre financier permet de déterminer la variation de trésorerie sur l'exercice qui résulte, d'une part, du solde budgétaire découlant des prévisions d'encaissements de recettes (recettes globalisées et fléchées) et des dépenses prévisionnelles décaissables (crédits de paiement) et, d'autre part, des opérations de trésorerie qui ne sont pas des opérations budgétaires mais affectent la trésorerie.

Les opérations de trésorerie, non budgétaires, inscrites au tableau d'équilibre financier au budget initial 2023 sont les suivantes :

- Les opérations pour le compte de tiers correspondant aux opérations aux noms et pour le compte de tiers (l'ensemble des bourses versées par l'établissement : aides à la mobilité internationale (AMI), ERASMUS-Europe, Erasmus+, Fifa et la TVA) : +58 506 €

Celui-ci fait apparaître un prélèvement de la trésorerie de - 1 989 607 € ce qui portera le solde de la trésorerie au 31/12/2025 à 8 154 424 €.

### B. Tableau 6 - les comptes de résultat prévisionnel et les tableaux de financement (droits constatés)

Le compte de résultat prévisionnel est déficitaire de 558 544 €.

Les investissements prévus au tableau de financement à hauteur de 2 012 047 € sont financés par un prélèvement sur le fonds de roulement à hauteur de 1 879 658 €.

Au terme de toutes ces opérations, le prélèvement sur le fonds de roulement de - 1 879 658 est couvert par le fonds de roulement net global, s'élevant à 8 645 096 € au BR2.

### C. Futur décret financier modernisant le régime financier des établissements EPSCP

Cependant, le futur décret financier introduit 3 critères de soutenabilité d'un budget, applicables à compter de 2025 :

- la **trésorerie** doit être **supérieure à 30 jours** de dépenses de fonctionnement.
- le fonds de roulement doit être **supérieur à 15 jours** de dépenses de fonctionnement.
- le **ratio de Dizambourg** : les dépenses de personnel ne doivent pas représenter plus de 83% des produits encaissables.

Nous nous baserons sur le **coût journalier des dépenses** de fonctionnement et de personnel calculé lors du compte financier 2023 : **21 883 €**

Soit une **trésorerie** qui représente **372 jours** de crédit de paiement

Soit un **fonds de roulement** qui représente **309 jours** de crédit de paiement

Les **dépenses de personnel** représentent (4 999 596 € / 8 751 504 €) **57%** des produits encaissables.

## V. Synthèse des éléments du budget initial 2025

Le budget initial 2025 présente un **solde budgétaire déficitaire** de – **2 048 113 €**. Ce déséquilibre résulte de la programmation d'investissements voulue par l'établissement.

Il s'agit dans un premier temps, du décalage entre les encaissements à venir de soldes de projets pluriannuels ainsi que des encaissements effectués les années antérieures, avec la programmation des dépenses, qui conduit à un déficit de **141 822 € pour l'UB 420 Recherche** et dans un deuxième temps, des opérations d'investissement programmées, il en résulte également un écart d'un montant de **1 906 291 €**.

- Le **résultat patrimonial** de l'établissement est déficitaire de **558 544 €**.
- Après intégration de ce résultat et des écritures relatives à la dotation aux amortissements, aux provisions et à la quote-part des subventions d'investissement, apparaît pour l'établissement une **Capacité d'Auto Financement** prévisionnelle de **23 056 €**.
- Après prise en compte de cette CAF dans le tableau de financement prévisionnel, les emplois et les ressources en capital font apparaître la nécessité d'opérer un prélèvement sur le **fonds de roulement** de **1 879 658 €**.
- Le niveau final du FDR à l'issue de ce budget est estimé à **6 765 438 €**.
- Le FDR mobilisable est estimé à **861 808 €**.
- Le Niveau final de la trésorerie après intégration de la variation de trésorerie nécessaire pour couvrir le déficit du solde budgétaire est estimé à : **8 154 424 €**.

## Délibération du 13/12/2024 Budget Initial 2025

Vu les articles 175, 176 et 177 du décret n°2012-1246 du 7 novembre 2012 relatif à la gestion budgétaire et comptable publique.

### Article 1 :

Le conseil d'administration approuve les autorisations budgétaires suivantes :

- **58 ETPT sous plafond et 22 ETPT hors plafond**
- **11 230 134 € d'autorisations d'engagement dont :**
  - 4 999 596 € en personnel
  - 3 712 893 € en fonctionnement
  - 2 517 645 € en investissement
- **11 825 657 € de crédits de paiement dont :**
  - 4 999 596 € en personnel
  - 3 728 852 € en fonctionnement
  - 2 012 407 € en investissement
- **8 692 742 € en recettes**
- **- 2 048 113 € de solde budgétaire**

### Article 2 :

Le conseil d'administration vote les prévisions comptables suivantes :

- - 1 989 607 € de variation de trésorerie
- - 558 544 € de résultat patrimonial
- + 23 056 € de capacité d'autofinancement
- - 1 879 658 € de variation de fonds de roulement

Les tableaux des emplois, des autorisations budgétaires, de l'équilibre financier et de la situation patrimoniale sont annexés à la présente délibération.

### Article 3 :

Le conseil d'administration approuve la reprise sur les réserves facultatives (compte 10682) la somme de **1 879 658 €** correspondant au prélèvement sur fonds de roulement du BI 2025.

Fait à Pessac, le 13 décembre 2024

Le président du conseil d'administration,

**Mathieu GALLET**





## ● Tableaux et annexes budgétaires GBCP soumis au vote du Conseil d'Administration





## **VI. Tableaux et annexes budgétaires GBCP soumis au vote du CA**

- Tableau des autorisations d'emplois
- Tableau des autorisations budgétaires
- Tableau d'équilibre financier
- Tableaux relatifs à la situation patrimoniale

**TABLEAU 1 - AUTORISATIONS D'EMPLOIS**
**POUR VOTE DE L'ORGANE DÉLIBÉRANT**
**Tableau des autorisations d'emplois**

	BI- 2025		
	Sous plafond LFI (a)	Hors plafond LFI (b)	Plafond organisme (= a + b)
<b>Autorisation d'emplois rémunérés par l'organisme en ETPT</b>	<b>58</b>	<b>22</b>	<b>80</b>
Rappel du plafond d'emplois notifié par le responsable de programme en ETPT ( c ) :	<b>58</b>		

**NB: Pour les opérateurs de l'Etat, l'autorisation d'emplois sous plafond LFI (a) doit être inférieure ou égale au plafond notifié par le responsable du programme chef de file du**

**POUR INFORMATION DE L'ORGANE DÉLIBÉRANT**

Pour information : tableau détaillé des emplois rémunérés par l'organisme (décomptant dans le plafond des autorisations d'emplois de l'organisme) et des autres dépenses de

	EMPLOIS SOUS PLAFOND LFI		EMPLOIS HORS PLAFOND LFI		PLAFOND ORGANISME	
	ETPT	Dépenses de personnel *	ETPT	Dépenses de personnel *	ETPT	Dépenses de personnel *
<b>TOTAL DES EMPLOIS REMUNERES PAR L'ORGANISME ET DES AUTRES DEPENSES DE PERSONNEL ( 1 + 2 + 3 + 4 )</b>	<b>58</b>	<b>2 656 154 €</b>	<b>22</b>	<b>971 330 €</b>	<b>80</b>	<b>4 999 596 €</b>
<b>1 - TITULAIRES</b>	<b>0</b>	<b>- €</b>			<b>0</b>	<b>- €</b>
* Titulaires État	0	- €			0	- €
* Titulaires organisme (corps propre)	0	- €			0	- €
<b>2 - CONTRACTUELS</b>	<b>58</b>	<b>2 656 154 €</b>	<b>22</b>	<b>971 330 €</b>	<b>80</b>	<b>3 627 484 €</b>
* Contractuels de droit public	<b>58</b>	<b>2 616 154 €</b>	<b>22</b>	<b>971 330 €</b>	<b>80</b>	<b>3 587 484 €</b>
δCDI	25	1 186 910 €			25	1 186 910 €
δCDD	33	1 429 244 €	22	971 330 €	54	2 400 574 €
. Titulaires détachés sur contrat auprès de l'organisme (emplois et crédits inscrits sur le budget de l'organisme)	0	- €	0	- €	0	- €
* Contractuels de droit privé	<b>0</b>	<b>- €</b>	<b>0</b>	<b>- €</b>	<b>0</b>	<b>- €</b>
δCDI	0	- €			0	- €
δCDD	0	- €	0	- €	0	- €
<b>3 - CONTRATS AIDES</b>			<b>0</b>	<b>- €</b>	<b>0</b>	<b>- €</b>
<b>4 - AUTRES DEPENSES DE PERSONNEL (autres agents rémunérés à l'acte, à la tâche, prestations sociales, allocations diverses, impôts et taxes associés...)</b>						<b>1 372 112 €</b>

\* Dépenses de personnel relevant de l'enveloppe de dépenses de personnel du budget de l'organisme (en AE=CP). Le total des dépenses de personnel mentionné dans le tableau ci-dessus

Pour information : tableau détaillé des emplois rémunérés par l'organisme et décomptant le plafond des autorisations d'emplois de l'organisme mais en fonction dans une autre entité (Mises à disposition sortantes - ETPT et dépenses de personnel inclus dans le précédent tableau)

EMPLOIS EN FONCTION DANS UNE AUTRE	
ETPT **	Dépenses de personnel **
<b>EMPLOIS REMUNERES PAR L'ORGANISME ( 5 + 6 )</b>	<b>0</b>
<b>5 - EMPLOIS REMBOURSES A L'ORGANISME</b>	<b>0</b>
<b>6 - EMPLOIS NON REMBOURSES A L'ORGANISME</b>	<b>0</b>

\*\* Nombre d'emplois en ETPT décomptés dans le plafond d'autorisation d'emplois de l'organisme soumis au vote de l'organe délibérant et dépenses afférentes relevant de l'enveloppe de

Pour information : tableau détaillé des emplois rémunérés par d'autres personnes morales et ne décomptant pas dans le plafond des autorisations d'emplois de l'organisme (Mise à disposition entrantes)

EMPLOIS EN FONCTION DANS L'ORGANISME	
ETPT ***	Dépenses de fonctionnement ***
<b>EMPLOIS REMUNERES PAR D'AUTRES PERSONNES MORALES ( 7 + 8 )</b>	<b>0</b>
<b>7 - EMPLOIS REMBOURSES PAR L'ORGANISME</b>	<b>0</b>
<b>8 - EMPLOIS NON REMBOURSES PAR L'ORGANISME</b>	<b>0</b>

\*\*\* Nombre d'emplois en ETPT non décomptés dans le plafond d'autorisation d'emplois de l'organisme soumis au vote de l'organe délibérant et dépenses afférentes relevant de l'enveloppe de

**TABLEAU 2**  
**Autorisations budgétaires Budget initial**

Date exécutoire	01/01/2025
Etablissement	Sciences Po Bordeaux
Niveau d'agrégation	Agrégé
Nature du budget (BP, BA)	Budget Principal (BP)

**POUR VOTE DE L'ORGANE DÉLIBÉRANT**

DEPENSES						
	Montants Budget N-1 (dernier BR ou le BI si pas de BR voté) BR1 2024		Montants prévision d'exécution N-1 BR2 - 2024		Montants Budget initial 2025	
	AE	CP	AE	CP	AE	CP
Personnel	5 169 067	5 169 067	4 911 223	4 911 223	4 999 596	4 999 596
dont contributions employeur au CAS Pension						
Fonctionnement	4 728 784	4 876 692	3 788 063	3 915 703	3 712 893	3 728 852
Intervention						
Investissement	2 709 060	1 888 515	1 594 746	1 126 018	2 517 645	2 012 407
TOTAL DES DEPENSES AE (A) CP (B)	12 606 911	11 934 274	10 294 032	9 952 944	11 230 134	10 740 855
SOLDE BUDGETAIRE (excédent) (D1 = C - B)	0		0		0	

RECETTES			
Montants Budget N-1 (dernier BR ou le BI si pas de BR voté) BR1 2024	Montants prévision d'exécution N-1 BR2 - 2024	Montants Budget initial 2025	
8 481 402	8 313 467	7 705 278	Recettes globalisées
2 361 538	2 432 866	2 429 538	Subvention pour charges de service public
0			Subvention pour charges d'investissement
0	3 425	28 700	Autres financements de l'Etat
83 520	137 836	85 376	Fiscalité affectée
1 084 611	1 059 362	537 137	Autres financements publics
4 951 733	4 679 978	4 624 528	Recettes propres
1 521 191	1 124 398	987 464	Recettes fléchées*
0			Subvention pour charges d'investissement fléchée
102 392	191 892	29 000	Autres financements de l'Etat fléchés
1 269 967	787 858	895 559	Autres financements publics fléchés
148 831	144 648	62 905	Recettes propres fléchées
10 002 593	9 437 866	8 692 742	TOTAL DES RECETTES (C)
1 931 681	515 078	2 048 113	SOLDE BUDGETAIRE (déficit) (D2 = B - C)

(\*) Montant issu du tableau "Opérations sur recettes fléchées"

**TABLEAU 4**  
**Equilibre financier Budget initial**

Budget	<b>Budget Initial</b>
Date exécutoire	<b>01/01/2025</b>
Date du CA ayant voté le dernier BR ou le BI si pas de BR voté	<b>28/06/2024</b>
Etablissement	<b>Sciences Po Bordeaux</b>
Niveau d'agrégation	<b>Agrégé</b>

**POUR VOTE DE L'ORGANE DÉLIBÉRANT**

BESOINS			
	Montants Budget N-1 (dernier BR ou le BI si pas de BR voté) BR1 2024	Montants prévision d'exécution N-1 BR2 - 2024	Montants Budget initial 2025
Solde budgétaire (déficit) (D2)*	1 931 681	515 078	2 048 113
dont solde budgétaire budget principal	1 931 681	515 078	2 048 113
dont solde budgétaire budget annexe			
dont solde budgétaire budget du SAIC			
dont solde budgétaire BAI			
dont solde budgétaire SIE			
dont ... (à personnaliser le cas échéant)			
Remboursements d'emprunts (capital) ; Nouveaux prêts (capital) ; Dépôts et cautionnements (b1)			
Opérations au nom et pour le compte de tiers (c1)**	582 008	630 050	431 499
Autres décaissements non budgétaires (e1)	39 790	33 211	0
<b>Sous-total des opérations ayant un impact négatif sur la trésorerie de l'organisme (1)=D2+(b1)+(c1)+(e1)</b>	<b>2 553 479</b>	<b>1 178 339</b>	<b>2 479 612</b>
<b>ABONDEMENT de la trésorerie (II)= (2) - (1)</b>	<b>0</b>	<b>0</b>	<b>0</b>
dont Abondement de la trésorerie fléchée (a)***			
dont Abondement de la trésorerie non fléchée (d)	0	0	0
<b>TOTAL DES BESOINS (1) + (I)</b>	<b>2 553 479</b>	<b>1 178 339</b>	<b>2 479 612</b>

FINANCEMENTS			
Montants Budget N-1 (dernier BR ou le BI si pas de BR voté) BR1 2024	Montants prévision d'exécution N-1 BR2 - 2024	Montants Budget initial 2025	
0	0	0	Solde budgétaire (excédent) (D1)*
			dont solde budgétaire budget principal
			dont solde budgétaire budget annexe
			dont solde budgétaire budget du SAIC
			dont solde budgétaire BAI
			dont solde budgétaire SIE
			dont ... (à personnaliser le cas échéant)
			Nouveaux emprunts (capital) ; Remboursements de prêts (capital) ; Dépôts et cautionnements (b2)
553 298	578 452	490 005	Opérations au nom et pour le compte de tiers (c2)**
45 371	20 000	0	Autres encaissements non budgétaires (e2)
598 669	598 452	490 005	<b>Sous-total des opérations ayant un impact positif sur la trésorerie de l'organisme (2)=D1+(b2)+(c2)+(e2)</b>
<b>1 954 810</b>	<b>579 887</b>	<b>1 989 607</b>	<b>PRELEVEMENT de la trésorerie (II)=(1) - (2)</b>
493 543	243 166	324 179	dont Prélèvement sur la trésorerie fléchée (a)***
1 461 267	336 721	1 665 428	dont Prélèvement sur la trésorerie non fléchée (d)
<b>2 553 479</b>	<b>1 178 339</b>	<b>2 479 612</b>	<b>TOTAL DES FINANCEMENTS (2) + (II)</b>

(\*) Montant issu du tableau "Autorisations budgétaires"

(\*\*) Montants issus du tableau "Opérations pour compte de tiers"

(\*\*\*) Montant issu du tableau "Opérations sur recettes fléchées"

**TABLEAU 6**  
**Situation patrimoniale Budget initial**

Budget	<b>Budget Initial</b>
Date exécutoire	<b>01/01/2025</b>
Date du CA ayant voté le dernier BR ou le BI si pas de BR voté	<b>28/06/2024</b>
Etablissement	<b>Sciences Po Bordeaux</b>
Niveau d'agrégation	<b>Agrégé</b>
Nature du budget (BP, BA)	<b>Budget Principal (BP)</b>

**POUR VOTE DE L'ORGANE DÉLIBÉRANT**

**Compte de résultat prévisionnel**

CHARGES	Montants Budget N-1 (dernier BR ou le BI si pas de BR voté) BR1 2024	Montants prévision d'exécution N-1 BR2 - 2024	Montants Budget initial 2025	PRODUITS	Montants Budget N-1 (dernier BR ou le BI si pas de BR voté) BR1 2024	Montants prévision d'exécution N-1 BR2 - 2024	Montants Budget initial 2025
Personnel	5 103 067	4 845 223	4 933 596	Subventions de l'Etat	2 488 648	2 517 689	2 600 543,00
dont charges de pensions civiles*		0	0	Fiscalité affectée	83 520	137 836	85 376
Fonctionnement autre que les charges de personnel	5 860 692	4 899 703	4 712 852	Autres subventions	1 957 084	1 611 030	1 302 019
Intervention (le cas échéant)				Autres produits	5 511 401	5 222 281	5 099 966
<b>TOTAL DES CHARGES (1)</b>	<b>10 963 759</b>	<b>9 744 926</b>	<b>9 646 448</b>	<b>TOTAL DES PRODUITS (2)</b>	<b>10 040 653</b>	<b>9 488 836</b>	<b>9 087 904</b>
<b>Résultat prévisionnel : bénéfice (3) = (2) - (1)</b>	<b>0</b>	<b>0</b>	<b>0</b>	<b>Résultat prévisionnel : perte (4) = (1) - (2)</b>	<b>923 106</b>	<b>256 091</b>	<b>558 544</b>
<b>TOTAL EQUILIBRE du compte de résultat prévisionnel (1) + (3) = (2) + (4)</b>	<b>10 963 759</b>	<b>9 744 926</b>	<b>9 646 448</b>	<b>TOTAL EQUILIBRE du compte de résultat prévisionnel (1) + (3) = (2) + (4)</b>	<b>10 963 759</b>	<b>9 744 926</b>	<b>9 646 448</b>

\* il s'agit des sous catégories de comptes présentant les contributions employeur au CAS Pensions

**Calcul de la capacité d'autofinancement**

	Montants Budget N-1 (dernier BR ou le BI si pas de BR voté) BR1 2024	Montants prévision d'exécution N-1 BR2 - 2024	Montants Budget initial 2025
<b>Résultat prévisionnel de l'exercice (bénéfice (3) ou perte (-4))</b>	<b>-923 106</b>	<b>-256 091</b>	<b>-558 544</b>
+ dotations aux amortissements, dépréciations et provisions	918 000	918 000	918 000
- reprises sur amortissements, dépréciations et provisions	13 400	13 400	13 400
+ valeur nette comptable des éléments d'actifs cédés	0	0	0
- produits de cession d'éléments d'actifs	0	0	0
- quote-part reprise au résultat des financements rattachés à des actifs	323 000	323 000	323 000
<b>= capacité d'autofinancement (CAF) ou insuffisance d'autofinancement (IAF)</b>	<b>-341 506</b>	<b>325 509</b>	<b>23 056</b>

**Etat prévisionnel de l'évolution de la situation patrimoniale en droits constatés**

EMPLOIS	Montants Budget N-1 (dernier BR ou le BI si pas de BR voté) BR1 2024	Montants prévision d'exécution N-1 BR2 - 2024	Montants Budget initial 2025	RESSOURCES	Montants Budget N-1 (dernier BR ou le BI si pas de BR voté) BR1 2024	Montants prévision d'exécution N-1 BR2 - 2024	Montants Budget initial 2025
Insuffisance d'autofinancement	341 506	0	0	Capacité d'autofinancement	0	325 509	23 056
Investissements	1 888 515	1 126 018	2 012 407	Financement de l'actif par l'État			
				Financement de l'actif par des tiers autres que l'État	109 693		109 693
				Autres ressources			
Remboursement des dettes financières				Augmentation des dettes financières			
<b>TOTAL DES EMPLOIS (5)</b>	<b>2 230 021</b>	<b>1 126 018</b>	<b>2 012 407</b>	<b>TOTAL DES RESSOURCES (6)</b>	<b>109 693</b>	<b>325 509</b>	<b>132 749</b>
<b>Augmentation du fonds de roulement (7) = (6)-(5)</b>	<b>0</b>	<b>0</b>	<b>0</b>	<b>Diminution du fonds de roulement (8) = (5)-(6)</b>	<b>2 120 328</b>	<b>800 508</b>	<b>1 879 658</b>

**POUR INFORMATION DE L'ORGANE DÉLIBÉRANT**

**Variation et niveau du fonds de roulement, du besoin en fonds de roulement et de la trésorerie**

	Montants Budget N-1 (dernier BR ou le BI si pas de BR voté) BR1 2024	Montants prévision d'exécution N-1 BR2 - 2024	Montants Budget initial 2025
Variation du FONDS DE ROULEMENT : AUGMENTATION (7) ou DIMINUTION (8)	-2 120 328	-800 508	-1 879 658
Variation du BESOIN en FONDS DE ROULEMENT (FONDS DE ROULEMENT - TRESORERIE)	-165 518	-220 621	109 949
Variation de la TRESORERIE : ABONDEMENT (I) ou PRELEVEMENT (II)*	-1 954 810	-579 887	-1 989 607
Niveau final du FONDS DE ROULEMENT	7 325 276	8 645 096	6 765 438
Niveau final du BESOIN EN FONDS DE ROULEMENT	-1 443 832	-1 498 935	-1 388 986
Niveau final de la TRESORERIE	8 769 108	10 144 031	8 154 424

\* Montant issu du tableau "Equilibre financier"







## ● Tableaux et annexes budgétaires GBCP pour information du Conseil d'Administration





## **VII. Tableaux et annexes budgétaires GBCP pour information du CA**

- Tableau des dépenses par destinations
- Tableau des recettes par origines
- Tableau des opérations au nom et pour le compte de tiers
- Plan de trésorerie
- Opérations liées aux recettes fléchées
- Opérations pluriannuelles
- Tableau synthèse budgétaire et comptable



BI/BR N°	<b>BI 2025</b>
Date exécutoire	<b>01/01/2025</b>
Etablissement	<b>Sciences Po Bordeaux</b>
Niveau d'agrégation	<b>Agrégé</b>
Nature du budget (BP, BA)	<b>Budget Principal (BP)</b>

**POUR INFORMATION DE L'ORGANE DÉLIBÉRANT**

**Tableau des dépenses par destination (obligatoire)**

Budget	Dépenses de l'organisme									
	Personnel		Fonctionnement		Intervention (le cas échéant)		Investissement		Total	
	AE	CP	AE	CP	AE	CP	AE	CP	AE	CP
<b>Formation initiale et continue (a) + (b) + (c)</b>	<b>3 067 865</b>	<b>3 067 865</b>	<b>782 321</b>	<b>829 548</b>	<b>0</b>	<b>0</b>	<b>48 000</b>	<b>55 650</b>	<b>3 898 186</b>	<b>3 953 064</b>
D101 - Formation initiale et continue de niveau Licence <b>(a)</b>	0	0	0	0			0	0	0	0
D102 - Formation initiale et continue de niveau Master <b>(b)</b>	3 044 365	3 044 365	782 321	829 548			48 000	55 650	3 874 686	3 929 564
D103 - Formation initiale et continue de niveau Doctorat <b>(c)</b>	23 500	23 500	0	0			0	0	23 500	23 500
D105 - Bibliothèques et documentation	73 700	73 700	190 530	190 530			0	0	264 230	264 230
D106 - Recherche universitaire en sciences de la vie, biotechnologie et santé	0	0	0	0			0	0	0	0
D107 - Recherche universitaire en mathématiques, sciences et techniques de l'information et de la communication, micro et nanotechnologies	0	0	0	0			0	0	0	0
D108 - Recherche universitaire en physique, chimie et sciences pour l'ingénieur	0	0	0	0			0	0	0	0
D109 - Recherche universitaire en physique nucléaire et des hautes énergies	0	0	0	0			0	0	0	0
D110 - Recherche universitaire en sciences de la terre, de l'univers et de l'environnement	0	0	0	0			0	0	0	0
D111 - Recherche universitaire en sciences de l'homme et de la société	646 300	646 300	648 031	651 924			43 570	43 570	1 337 901	1 341 794
D112 - Recherche universitaire interdisciplinaire et transversale	0	0	0	0			0	0	0	0
D113 - Diffusion des savoirs et musées	0	0	0	0			0	0	0	0
D114 - Immobilier	310 262	310 262	889 702	856 093			2 065 974	1 632 546	3 265 938	2 798 902
D115 - Pilotage et support	851 600	851 600	730 839	697 786			360 100	255 640	1 942 539	1 805 026
<b>Étudiants</b>	<b>49 869</b>	<b>49 869</b>	<b>471 470</b>	<b>502 970</b>	<b>0</b>	<b>0</b>	<b>0</b>	<b>25 000</b>	<b>521 339</b>	<b>577 839</b>
D201 - Aides directes aux étudiants	0	0	220 000	251 500			0	0	220 000	251 500
D202 - Aides indirectes	0	0	0	0			0	0	0	0
D203 - Santé des étudiants et activités associatives, culturelles et sportives	49 869	49 869	251 470	251 470			0	25 000	301 339	326 339
<b>Total</b>	<b>4 999 596</b>	<b>4 999 596</b>	<b>3 712 893</b>	<b>3 728 852</b>	<b>0</b>	<b>0</b>	<b>2 517 645</b>	<b>2 012 407</b>	<b>11 230 134</b>	<b>10 740 855</b>

(A) (B)

**SOLDE BUDGETAIRE (excédent)** **0**

(D1=C-B)

Tableau des recettes par origine (obligatoire)

Budget	Recettes de l'organisme											
	Recettes globalisées						Recettes fléchées				Total	
	Subvention pour charges de service public	Subvention pour charges d'investissement	Autres financements de l'Etat	Fiscalité affectée	Autres financements publics	Recettes propres	Subvention pour charges d'investissement fléchée	Autres financement de l'Etat fléchés	Autres financements publics fléchés	Recettes propres fléchées		
Subvention pour charges de service public	2 429 538				0	0		0	0	0	2 429 538	
Droits d'inscription					0	3 501 000		0	0	0	3 501 000	
Formation continue, diplômes propres et VAE					0	523 962		0	0	0	523 962	
Taxe d'apprentissage					0	28 000		0	0	1 000	29 000	
Contrats et prestations de recherche hors ANR					0	0		0	0	0	0	
Valorisation					0	0		0	0	0	0	
ANR investissements d'avenir					0	0		0	0	0	0	
ANR hors investissements d'avenir					0	0		0	284 606	0	284 606	
Subventions d'exploitation et financement des actifs - Région					109 693	0		0	384 976	0	494 669	
Subventions d'exploitation et financement des actifs - Union Européenne					4 000	0		0	54 205	0	58 205	
Subventions d'exploitation et financement des actifs - Autres		28 700			294 825	0		29 000	171 772	28 000	552 297	
Fondations - fonds propres, réserves, dons et legs		0			0	0		0	0	25 000	25 000	
Autres recettes				85 376	128 619	571 566		0	0	8 905	794 465	
Total	2 429 538	28 700	0	85 376	537 137	4 624 528	0	29 000	895 559	62 905	8 692 742	
											(C)	
La liste des destination est susceptible d'être modifiée par le ministre chargé de l'enseignement supérieur											SOLDE BUDGETAIRE (déficit)	2 048 113
												(D2=B-C)

## TABLEAU 5

### Opérations pour compte de tiers

Budget (BI/BR n°...)	<b>BI 2025</b>
Date exécutoire	<b>01/01/2025</b>
Etablissement	<b>Sciences Po Bordeaux</b>
Niveau d'agrégation	<b>Agrégé</b>

#### POUR INFORMATION DE L'ORGANE DÉLIBÉRANT

Opérations ou regroupement d'opérations de même nature	N° compte	Libellé du regroupement d'opérations	Débit (c1)	Crédit (c2)
TVA	445	OPCT pour tous les flux de trésorerie de TVA	17 797	30 937
AMI	46711	Aides à la mobilité internationale - AMI	108 000	108 000
UFA	46713	Bourses UFA	60 000	60 000
ERASMUS	46714	Bourses Erasmus	37 356	69 750
ERASMUS	46718	Bourses Erasmus	0	60 982
ERASMUS	46712	Bourses Erasmus	49 640	0
ERASMUS	46716	Bourses Erasmus	8 370	0
ERASMUS	467	Bourses Erasmus	140 336	140 336
RAFP	46761	Reversement de la RAFP (part salariale) par le person	10 000	20 000
<b>TOTAL</b>			<b>431 499,00</b>	<b>490 005,00</b>





	-1 989 607
--	------------



**TABLEAU 8**  
**Opérations liées aux recettes fléchées**

Budget (BI/BR n°...)	<b>BI 2025</b>
Date exécutoire	<b>01/01/2025</b>
Etablissement	<b>Sciences Po Bordeaux</b>
Niveau d'agrégation	<b>Agrégé</b>
Nature du budget (BP, BA)	<b>Budget Principal (BP)</b>

**POUR INFORMATION DE L'ORGANE DÉLIBÉRANT**

	Antérieures à N non dénouées	N	N+1	N+2	N+3 et suivantes	TOTAL
<b>Position de financement des opérations fléchées en début d'exercice (a)</b>		826 749	502 570	357 396	253 279	
<b>Recettes fléchées (b)</b>	<b>4 508 239</b>	<b>987 464</b>	<b>579 333</b>	<b>158 783</b>	<b>156 257</b>	<b>6 390 076</b>
Subvention pour charges d'investissement (SCI) fléchée						0
Autres financements de l'État fléchés	507 804	29 000	20 000	15 000	26 250	598 054
Autres financements publics fléchés	3 584 073	895 559	548 333	143 783	130 007	5 301 755
Recettes propres fléchées	416 362	62 905	11 000	0	0	490 267
<b>Dépenses sur recettes fléchées CP (c)</b>	<b>3 681 490</b>	<b>1 311 643</b>	<b>724 508</b>	<b>262 900</b>	<b>66 629</b>	<b>6 047 168</b>
Personnel						
AE=CP	2 295 896	551 826	258 323	156 836	5 846	3 268 728
Fonctionnement						
AE	1 374 659	714 116	466 098	106 064	60 783	2 721 719
CP	1 350 983	738 746	465 143	106 064	60 783	2 721 719
Intervention						
AE						0
CP						0
Investissement						
AE	34 610	21 070	1 041	0	0	56 722
CP	34 610	21 070	1 041	0	0	56 722
<b>Solde budgétaire de l'exercice résultant des opérations fléchées (b) - (c)</b>	<b>826 749</b>	<b>-324 179</b>	<b>-145 174</b>	<b>-104 117</b>	<b>89 629</b>	<b>342 908</b>

Solde budgétaire N repris au tableau "Equilibre financier" en (a)

Au cas où l'organisme utilise ce tableau pour un suivi individuel par opération, cette seconde partie permet de vérifier l'équilibre final de chaque opération.

<b>Autofinancement des opérations fléchées (d)</b>						<b>0</b>
<b>Opérations de trésorerie (décaissements) financées par recettes fléchées (e)</b>						<b>0</b>
<b>Position de financement des opérations fléchées en fin d'exercice</b>	<b>826 749</b>	<b>502 570</b>	<b>357 396</b>	<b>253 279</b>	<b>342 908</b>	<b>342 908</b>
<b>(a) + (b) - (c) + (d) - (e)</b>						

Tableau 9 - EPA/GIP  
Tableau des opérations pluriannuelles en prévision

Ajouter des  
lignes

Contrôler  
ma saisie

Budget (BI/BR n°...)	BI 2025
Date exécutoire	01/01/2025
Etablissement	Sciences Po Bordeaux
Niveau d'agrégation	Agrégé
Nature du budget (BP, BA)	Budget Principal (BP)

POUR VOTE DE L'ORGANE DÉLIBÉRANT

A - Dépenses

Dépenses			Prévision	Prévisions N										Prévisions N+1 et suivantes					
Code opération	Libellé opération	Nature	Coût total de l'opération	AE ouvertes les années antérieures à N	AE consommées les années antérieures à N	AE ouvertes en N au titre des décalages d'exécution	AE nouvelles ouvertes en N	TOTAL des AE ouvertes en N	CP ouverts les années antérieures à N	CP consommés les années antérieures à N	CP ouverts en N au titre des décalages d'exécution	CP nouveaux ouverts en N	TOTAL des CP ouverts en N	AE prévues en N+1	CP prévus en N+1	AE prévues en N+2	CP prévus en N+2	AE prévues > N+2	CP prévus > N+2
			(1)	(2)	(3)	(4)	(5)	(6) = (4) + (5)	(7)	(8)	(9)	(10)	(11) = (9) + (10)	(12)	(13)	(14)	(15)	(16)	(17)
OPE-2017-0015	AFD-FAPPA-LAM	PRS - Personnel FCT - Fonctionnement INT - Intervention INV - Investissement	49 330 68 510	52 107 81 620	49 330 66 908	0	0 1 602	0 1 602	52 107 99 765	49 330 64 787		1 602	0 1 602						
Total OPE-2017-0015 - AFD-FAPPA-LAM			117 840	133 727	116 238	0	1 602	1 602	151 872	114 117	0	1 602	1 602	0	0	0	0	0	0
OPE-2018-0039	"FLECH" POWERS	PRS - Personnel FCT - Fonctionnement INT - Intervention INV - Investissement	0 13 363	1 000 15 007	0 13 363				1 000 15 007	0 13 363		1 602	0 1 602						
Total OPE-2018-0039 - "FLECH" POWERS			13 363	16 007	13 363	0	0	0	16 007	13 363	0	1 602	1 602	0	0	0	0	0	0
OPE-2018-0046	Amélioration des amphis Siegfried et Montesquieu	PRS - Personnel FCT - Fonctionnement INT - Intervention INV - Investissement	0 398 829	0 68 551	0 61 981				0 68 537	0 8 808		230 000	0 230 000		141 863	0	0	0	0
Total OPE-2018-0046 - Amélioration des amphis Siegfried et Montesquieu			398 829	68 551	61 981	0	336 849	336 849	68 537	8 808	0	230 000	230 000	0	141 863	0	0	0	0
OPE-2019-0011	"F" Chaire TRENT- Soutien régional en faveur de la transition énergétique	PRS - Personnel FCT - Fonctionnement INT - Intervention INV - Investissement	191 815	184 559	176 932	0	14 883	14 883	184 559	176 932	0	14 883	14 883	0					
Total OPE-2019-0011 - "F" Chaire TRENT- Soutien régional en faveur de la transition énergétique			191 815	184 559	176 932	0	14 883	14 883	184 559	176 932	0	14 883	14 883	0	0	0	0	0	0
OPE-2019-0017	"F"-POPSU-convention de collaboration de recherche Métropoles dans la métropole de bordeaux	PRS - Personnel FCT - Fonctionnement INT - Intervention INV - Investissement	0 98 582	0 121 514	0 96 489				0 167 901	0 96 375		2 093	0 2 093						
Total OPE-2019-0017 - "F"-POPSU-convention de collaboration de recherche Métropoles dans la métropole de bordeaux			98 582	121 514	96 489	0	2 093	2 093	167 901	96 375	0	2 093	2 093	0	0	0	0	0	0
OPE-2019-0025	"FLECH" ERASMUS+-2019-1-FR01-KA107-062055- ISRAEL	PRS - Personnel FCT - Fonctionnement INT - Intervention INV - Investissement	0 37 400	0 60 222	0 31 401				0 60 158	0 31 466		5 998	0 5 998						
Total OPE-2019-0025 - "FLECH" ERASMUS+-2019-1-FR01-KA107-062055- ISRAEL			37 400	60 222	31 401	0	5 998	5 998	60 158	31 466	0	5 998	5 998	0	0	0	0	0	0
OPE-2019-0026	"F" - ANR- Projet POLASie - Convention attributive d'aide valant conditions particulières projet N°ANR -19-CE41-0007-03	PRS - Personnel FCT - Fonctionnement INT - Intervention INV - Investissement	98 385 2 876 0 2 051	99 119 4 170 0 2 100	98 385 2 876 0 2 051				99 119 6 607 0 3 000	98 385 2 876 0 2 051			0 0 0 0						
Total OPE-2019-0026 - "F" - ANR- Projet POLASie - Convention attributive d'aide valant conditions particulières projet N°ANR -19-CE41-0007-03			103 313	105 389	103 313	0	0	0	108 726	103 313	0	0	0	0	0	0	0	0	0
OPE-2019-0027	"F" ANR - Fabrication de l'opinion publique en France	PRS - Personnel FCT - Fonctionnement INT - Intervention INV - Investissement	161 240 14 858 0 2 035	181 426 21 301 0 3 835	161 240 14 858 0 2 035				181 426 21 342 0 3 835	161 240 14 858 0 2 035		0 0 0 0	0 0 0 0						
Total OPE-2019-0027 - "F" ANR - Fabrication de l'opinion publique en France			178 132	206 562	178 132	0	0	0	206 603	178 132	0	0	0	0	0	0	0	0	0
OPE-2019-0032	"F"-ANR -Cereモニac -fabriquer des inégalités ou construire un lien social ?	PRS - Personnel FCT - Fonctionnement INT - Intervention INV - Investissement	58 417 58 223 0 1 019	67 554 64 905 0 3 019	58 417 49 424 0 1 019				67 554 66 825 0 1 019	58 417 44 920 0 1 019		11 007 0 0 0	0 11 007 0 0						
Total OPE-2019-0032 - "F"-ANR -Cereモニac -fabriquer des inégalités ou construire un lien social ?			117 659	135 479	108 860	0	8 799	8 799	135 398	104 356	0	11 007	11 007	0	0	0	0	0	0
OPE-2020-0002	"F"ESRC-SOAS-LAM-2e financement	PRS - Personnel FCT - Fonctionnement INT - Intervention INV - Investissement	0 67 065 0 2 000	0 73 376 0 2 000	0 66 298 0 2 000				0 73 376 0 2 000	0 65 938 0 2 000		767 0 2 000	0 767 2 000						
Total OPE-2020-0002 - "F"ESRC-SOAS-LAM-2e financement			69 065	73 376	66 298	0	2 767	2 767	73 376	65 938	0	2 767	2 767	0	0	0	0	0	0
OPE-2020-0003	"F"- INJEP - 2020-001 MER- Jeunes parents	PRS - Personnel FCT - Fonctionnement INT - Intervention INV - Investissement	177 245 53 937 0 0	179 057 64 391 0 0	169 745 53 937 0 0				179 057 73 451 0 0	169 745 51 456 0 0		7 500 0 0 0	7 500 0 0 0						
Total OPE-2020-0003 - "F"- INJEP - 2020-001 MER- Jeunes parents			231 182	243 448	223 682	0	7 500	7 500	252 508	221 201	0	7 500	7 500	0	0	0	0	0	0
OPE-2020-0004	"F"Conv de partenariat relative au programme de recherche sur la Gouvernance	PRS - Personnel FCT - Fonctionnement INT - Intervention INV - Investissement	0 34 678 0 0	0 38 013 0 0	0 22 300 0 0				0 38 013 0 0	0 22 300 0 0		12 378 0 0	0 12 378 0						
Total OPE-2020-0004 - "F"Conv de partenariat relative au programme de recherche sur la Gouvernance			34 678	38 013	22 300	0	12 378	12 378	38 013	22 300	0	12 378	12 378	0	0	0	0	0	0
OPE-2020-0006	"F"Chaire TerrESS -	PRS - Personnel FCT - Fonctionnement INT - Intervention INV - Investissement	185 333 316 030 0 0	131 858 273 289 0 0	117 966 238 235 0 0				131 858 278 329 0 0	117 966 225 638 0 0		41 183 61 710	41 183 61 710	26 183 31 539	26 183 31 539	0	0	0	0
Total OPE-2020-0006 - "F"Chaire TerrESS -			501 363	405 147	356 201	0	87 440	87 440	410 187	343 604	0	102 893	102 893	57 722	57 722	0	0	0	0

OPE-2020-0007	"F"chaire DIASPORAS Africaines-V2	PRS - Personnel FCT - Fonctionnement INT - Intervention INV - Investissement	225 997 84 823 0 0	226 997 106 934 225 997 84 823 0 0 0 0	0 0 0 0	0 0 0 0	226 997 106 954 225 997 76 081 0 0 0 0	0 0 0 0	0 0 0 0									
Total OPE-2020-0007 - "F"chaire DIASPORAS Africaines-V2			310 820	333 931	310 820	0	0	333 952	302 078	0	0	0	0	0	0	0		
OPE-2020-0010	Travaux extension de la bibliothèque dans	PRS - Personnel FCT - Fonctionnement INT - Intervention INV - Investissement	0 0 0 1 445 000	0 0 0 260 000	0 0 0 149 932	0 0 0 1 295 068	0 0 0 1 295 068	0 0 0 160 000	0 0 0 13 240	0 0 0 800 000	0 0 0 800 000	0 0 0 0	0 585 624					
Total OPE-2020-0010 - Travaux extension de la bibliothèque dans le cadre du projet TEA TIME CPER			1 445 000	260 000	149 932	0	1 295 068	160 000	13 240	0	800 000	800 000	0	585 624	0	0	0	
OPE-2020-0013	"F"- Positivisation du Droit - POSEIDONIS	PRS - Personnel FCT - Fonctionnement INT - Intervention INV - Investissement	98 000 81 704 0 0	104 059 118 286 98 000 81 704 0 0	0 0 0 0	0 0 0 0	104 059 135 740 98 000 81 904 0 0	0 0 0 0	0 0 0 0	0 0 0 0	0 0 0 0	0 0 0 0						
Total OPE-2020-0013 - "F"- Positivisation du Droit - POSEIDONIS			179 704	222 345	179 704	0	0	239 799	179 904	0	0	0	0	0	0	0	0	
OPE-2020-0019	"F" ANR - ELIPS - CE41-0005-03	PRS - Personnel FCT - Fonctionnement INT - Intervention INV - Investissement	93 589 53 430 0 2 601	96 953 68 219 93 589 36 851 0 16 579	0 0 0 0	0 0 0 16 579	96 953 69 222 93 589 34 893 0 2 672	0 0 0 0	0 16 480 16 480 0	0 16 480 16 480 0	0 16 480 16 480 0	0 0 0 0						
Total OPE-2020-0019 - "F" ANR - ELIPS - CE41-0005-03			149 619	167 845	133 040	0	16 579	168 847	131 083	0	16 480	16 480	0	0	0	0	0	
OPE-2020-0021	CVEC 2020-21-22-23-24	PRS - Personnel FCT - Fonctionnement INT - Intervention INV - Investissement	41 057 533 929 0 0	34 608 402 829 34 588 360 449 0 10 000	0 0 0 0	6 469 140 200 6 469 140 200 0 0	34 608 422 131 34 588 331 026 0 10 000	0 0 0 0	6 469 140 200 6 469 140 200 0 0	6 469 140 200 140 200 0	6 469 140 200 140 200 0	0 0 0 0	33 280	37 480				
Total OPE-2020-0021 - CVEC 2020-21-22-23-24			574 986	447 437	395 037	0	146 669	466 739	365 614	0	146 669	146 669	0	33 280	37 480	0	0	0
OPE-2020-0022	"F" FONDS POUR LA DIVERSITE - PROGRA	PRS - Personnel FCT - Fonctionnement INT - Intervention INV - Investissement	0 201 908 0 0	219 767 198 908 0 3 000	0 0 0 3 000	0 0 0 3 000	223 517 187 907 0 10 500	0 0 0 10 500	0 10 500 10 500 0	0 10 500 10 500 0	0 10 500 10 500 0	0 0 0 0						
Total OPE-2020-0022 - "F" FONDS POUR LA DIVERSITE - PROGRAMME BALAFON - BOURSES ETUDIANTES			201 908	219 767	198 908	0	3 000	223 517	187 907	0	10 500	10 500	0	0	0	0	0	0
OPE-2020-0023	ANRS COVID	PRS - Personnel FCT - Fonctionnement INT - Intervention INV - Investissement	0 22 573 0 0	22 590 22 573 0 0	0 0 0 0	0 0 0 0	22 590 10 331 0 0	0 0 0 0	0 0 0 0	0 0 0 0	0 0 0 0	0 0 0 0						
Total OPE-2020-0023 - ANRS COVID			22 573	22 590	22 573	0	0	22 590	10 331	0	0	0	0	0	0	0	0	0
OPE-2021-0001	"F" ANR Gilets Jaunes M.Della Sudda - PRO	PRS - Personnel FCT - Fonctionnement INT - Intervention INV - Investissement	101 866 81 590 0 1 723	106 392 91 353 101 866 49 969 0 2 648	0 0 0 0	0 31 621 31 621 1 723	106 392 91 359 101 866 47 193 0 2 648	0 0 0 0	0 31 505 31 505 1 723	0 31 505 31 505 1 723	0 31 505 31 505 1 723	0 0 0 0						
Total OPE-2021-0001 - "F" ANR Gilets Jaunes M.Della Sudda -PROJET ANR-20-CE41-0010-01			185 180	200 392	151 835	0	33 344	200 398	149 059	0	33 228	33 228	0	0	0	0	0	0
OPE-2021-0003	"F" IDEX - National Taiwan University - UB	PRS - Personnel FCT - Fonctionnement INT - Intervention INV - Investissement	0 5 948 0 0	11 748 5 783 0 165	0 0 0 165	0 0 0 165	11 748 5 657 0 165	0 0 0 165	0 165 165 0	0 165 165 0	0 165 165 0	0 0 0 0						
Total OPE-2021-0003 - "F" IDEX - National Taiwan University - UB			5 948	11 748	5 783	0	165	11 748	5 657	0	165	165	0	0	0	0	0	0
OPE-2021-0005	Cordées de la Réussite - Poitiers	PRS - Personnel FCT - Fonctionnement INT - Intervention INV - Investissement	1 946 29 052 0 0	1 946 38 913 1 946 26 652 0 2 400	0 0 0 0	0 2 400 2 400 0	1 946 43 272 1 946 26 652 0 2 400	0 0 0 2 400	0 2 400 2 400 0	0 2 400 2 400 0	0 2 400 2 400 0	0 0 0 0						
Total OPE-2021-0005 - Cordées de la Réussite - Poitiers			30 998	40 859	28 598	0	2 400	45 218	28 598	0	2 400	2 400	0	0	0	0	0	0
OPE-2021-0006	Cordées de la réussite - Limoges	PRS - Personnel FCT - Fonctionnement INT - Intervention INV - Investissement	7 484 43 898 0 0	7 516 48 012 7 484 36 813 0 7 085	0 0 0 0	0 7 085 7 085 0	7 516 58 814 7 484 27 794 0 7 085	0 0 0 7 085	0 7 085 7 085 0	0 7 085 7 085 0	0 7 085 7 085 0	0 0 0 0						
Total OPE-2021-0006 - Cordées de la réussite - Limoges			51 382	55 528	44 297	0	7 085	66 330	35 278	0	7 085	7 085	0	0	0	0	0	0
OPE-2021-0008	Cordées de la réussite - Académie de la M	PRS - Personnel FCT - Fonctionnement INT - Intervention INV - Investissement	0 22 265 0 0	25 714 13 752 0 8 513	0 0 0 8 513	0 8 513 8 513 0	25 717 13 901 0 8 513	0 0 0 8 513	0 8 513 8 513 0	0 8 513 8 513 0	0 8 513 8 513 0	0 0 0 0						
Total OPE-2021-0008 - Cordées de la réussite - Académie de la Martinique -			22 265	25 714	13 752	0	8 513	25 717	13 901	0	8 513	8 513	0	0	0	0	0	0
OPE-2021-0011	CLASSES PREPA TALENTS	PRS - Personnel FCT - Fonctionnement INT - Intervention INV - Investissement	252 681 260 448 0 17 379	143 980 121 850 122 681 41 918 0 60 000	0 0 0 0	65 000 60 000 60 000 0	143 980 121 850 122 681 38 316 0 28 000	0 0 0 0	65 000 60 000 60 000 0	65 000 60 000 60 000 0	65 000 60 000 60 000 0	0 0 0 0	65 000	65 000				
Total OPE-2021-0011 - CLASSES PREPA TALENTS			530 508	293 830	181 977	0	125 000	293 830	178 375	0	125 000	125 000	0	223 531	222 623	0	0	0

OPE-2021-0013	"F" - La mort comme "problème public"?	PRS - Personnel FCT - Fonctionnement INT - Intervention INV - Investissement	97 508 30 535 0 0	98 787 36 425 0	97 508 1 596 0	0 28 939 0	0 28 939 0	98 787 36 425 0	97 508 1 596 0	0 28 939 0	0 28 939 0							
Total OPE-2021-0013 - "F" - La mort comme "problème public"?			128 043	135 212	99 103	0	28 939	28 939	135 212	99 103	0	28 939	28 939	0	0	0	0	0
OPE-2021-0014	"F" - Inégalités et conceptions du système	PRS - Personnel FCT - Fonctionnement INT - Intervention INV - Investissement	97 445 34 112 0 0	98 683 41 511 0 0	97 445 12 109 0 0	0 22 003 0 0	0 22 003 0 0	98 683 41 511 0 0	97 445 11 943 0 0	0 22 003 0 0	0 22 003 0 0							
- Inégalités et conceptions du système politique.Comprendre le décalage entre élus et citoyens. INEGAPOL			131 557	140 194	109 554	0	22 003	22 003	140 194	109 388	0	22 003	22 003	0	0	0	0	0
OPE-2021-0015	AFICAM 2	PRS - Personnel FCT - Fonctionnement INT - Intervention INV - Investissement	27 240 59 100 0 0	3 700 89 647 0 0	3 260 18 333 0 0	23 980 40 767 0 0	23 980 40 767 0 0	3 700 89 647 0 0	3 260 18 333 0 0	23 980 40 767 0 0	23 980 40 767 0 0							
Total OPE-2021-0015 - AFICAM 2			86 340	93 347	21 593	0	64 747	64 747	93 347	21 593	0	64 747	64 747	0	0	0	0	0
OPE-2021-0016	Valorisation de la recherche - PRECIPUT	PRS - Personnel FCT - Fonctionnement INT - Intervention INV - Investissement	101 362 161 678 0 18 506	72 100 56 404 0 23 600	68 275 52 396 0 13 506	10 000 45 000 0 5 000	10 000 45 000 0 5 000	72 100 56 404 0 23 600	68 275 50 396 0 13 506	10 000 45 000 0 5 000	10 000 45 000 0 5 000	23 087 64 282 0	23 087 64 282 0					
Total OPE-2021-0016 - Valorisation de la recherche - PRECIPUT			281 546	152 104	134 176	0	60 000	60 000	152 104	132 176	0	60 000	60 000	0	87 370	87 370	0	0
OPE-2021-0017	ANR 21-CE41-0005-01 UNEQUALCITIZEN	PRS - Personnel FCT - Fonctionnement INT - Intervention INV - Investissement	151 970 40 296 0 9 831	154 010 33 090 0 9 832	142 382 18 257 0 4 991	9 588 22 039 0 4 840	9 588 22 039 0 4 840	154 010 33 090 0 9 832	142 382 17 757 0 4 991	9 588 21 939 0 4 840	9 588 21 939 0 4 840							
Total OPE-2021-0017 - ANR 21-CE41-0005-01 UNEQUALCITIZEN			202 097	196 931	165 631	0	36 467	36 467	196 931	165 130	0	36 366	36 366	0	0	0	0	0
OPE-2021-0019	SINGLE MARKETS	PRS - Personnel FCT - Fonctionnement INT - Intervention INV - Investissement	21 485 53 709 0 4 883	10 742 30 594 0 3 246	0 16 784 0 1 575	21 485 36 925 0 3 308	21 485 36 925 0 3 308	10 742 30 714 0 4 821	0 13 442 0 1 575	21 485 36 925 0 3 308	21 485 36 925 0 3 308							
Total OPE-2021-0019 - SINGLE MARKETS			80 077	44 583	18 359	0	61 717	61 717	46 277	15 017	0	61 717	61 717	0	0	0	0	0
OPE-2021-0020	POWERST	PRS - Personnel FCT - Fonctionnement INT - Intervention INV - Investissement	4 978 52 640 0 0	5 178 12 530 0 0	4 978 9 261 0 0	0 0 0 0	0 0 0 0	5 178 13 047 0 0	4 978 9 261 0 0	0 0 0 0	0 0 0 0			43 379	43 379			
Total OPE-2021-0020 - POWERST			57 618	17 708	14 239	0	0	0	18 225	14 239	0	0	0	0	43 379	43 379	0	0
OPE-2021-0021	ANR - GLOBALSMOG	PRS - Personnel FCT - Fonctionnement INT - Intervention INV - Investissement	137 261 61 958 0 937	89 100 33 991 0 2 000	80 604 20 883 0 937	50 557 12 041 0 0	50 557 12 041 0 0	89 100 33 991 0 2 000	80 604 20 623 0 937	0 12 041 0 0	50 557 12 041 0 0	6 100 29 034 0	6 100 28 988 0					
Total OPE-2021-0021 - ANR - GLOBALSMOG			200 156	125 091	102 424	0	62 598	62 598	125 091	102 165	0	62 598	62 598	0	35 134	35 088	0	0
OPE-2021-0022	"F" ANR-21-CE05-0041-01 - ECOINDUS	PRS - Personnel FCT - Fonctionnement INT - Intervention INV - Investissement	206 676 87 273 0 3 000	176 910 41 136 0 959	152 974 15 383 0 959	45 902 17 794 0 1 000	45 902 17 794 0 1 000	176 910 41 136 0 959	152 974 15 158 0 959	0 17 794 0 1 000	45 902 17 794 0 1 000	7 800 54 097 0	7 800 54 097 0					
Total OPE-2021-0022 - "F" ANR-21-CE05-0041-01 - ECOINDUS			296 949	219 005	169 316	0	64 695	64 695	219 005	169 091	0	64 695	64 695	0	62 937	62 937	0	0
OPE-2021-0023	Projet FRACTALE	PRS - Personnel FCT - Fonctionnement INT - Intervention INV - Investissement	49 555 18 773 0 0	50 150 28 891 0 0	44 583 13 897 0 0	4 972 4 877 0 0	4 972 4 877 0 0	50 150 28 960 0 0	44 583 13 699 0 0	0 4 877 0 0	4 972 4 877 0 0							
Total OPE-2021-0023 - Projet FRACTALE			68 328	79 041	58 479	0	9 849	9 849	79 110	58 281	0	9 849	9 849	0	0	0	0	0
OPE-2021-0024	PECAPLO	PRS - Personnel FCT - Fonctionnement INT - Intervention INV - Investissement	47 251 36 831 0 1 500	47 251 46 487 0 1 500	47 251 15 372 0 0	0 21 459 0 1 500	0 21 459 0 1 500	47 251 46 715 0 1 500	47 251 13 512 0 0	0 21 279 0 1 500	0 21 279 0 1 500							
Total OPE-2021-0024 - PECAPLO			85 582	95 238	62 623	0	22 959	22 959	95 466	60 763	0	22 779	22 779	0	0	0	0	0
OPE-2021-0025	ANR-21-CE03-0010-02 OSMOSE	PRS - Personnel FCT - Fonctionnement INT - Intervention INV - Investissement	101 287 17 244 0 1 062	82 647 17 770 0 1 062	75 734 15 304 0 1 062	25 553 1 939 0 0	25 553 1 939 0 0	82 647 18 608 0 1 062	75 734 14 240 0 1 062	0 1 935 0 0	25 553 1 935 0 0							
Total OPE-2021-0025 - ANR-21-CE03-0010-02 OSMOSE			119 593	101 480	92 101	0	27 492	27 492	102 317	91 037	0	27 488	27 488	0	0	0	0	0

OPE-2021-0026	"F" ERASMUS + - 2021-1-FR01-KA131-HED	PRS - Personnel FCT - Fonctionnement INT - Intervention INV - Investissement	43 722 8 727 0 0	35 600 6 035	27 899 5 769	0 0	15 823 2 959	15 823 2 959	35 600 6 035	27 899 5 769	0 0	15 823 2 959	15 823 2 959									
Total OPE-2021-0026 - "F" ERASMUS + - 2021-1-FR01-KA131-HED-000004418				52 449	41 635	33 667	0	18 782	18 782	41 635	33 667	0	18 782	18 782	0	0	0	0	0	0	0	
OPE-2022-0002	"F" ERASMUS + 2022 KA 131	PRS - Personnel FCT - Fonctionnement INT - Intervention INV - Investissement	19 370 30 485 0 0	20 000 23 680	19 370 20 088	0 0	0 0	0 0	20 000 25 774	19 370 17 994	0 0	0 0	0 0	10 397	10 397							
Total OPE-2022-0002 - "F" ERASMUS + 2022 KA 131				49 855	43 680	39 458	0	0	0	45 774	37 364	0	0	0	10 397	10 397	0	0	0	0	0	
OPE-2022-0003	Réseau de chaleur	PRS - Personnel FCT - Fonctionnement INT - Intervention INV - Investissement	0 0 0 484 000				175 500	175 500				175 500	175 500	198 000	198 000	110 500	110 500					
Total OPE-2022-0003 - Réseau de chaleur				484 000	0	0	0	175 500	175 500	0	0	0	175 500	175 500	198 000	198 000	110 500	110 500	0	0	0	
OPE-2022-0004	Seconde phase aménagement Avenue Léon Duguit	PRS - Personnel FCT - Fonctionnement INT - Intervention INV - Investissement	0 0 0 35 000											0	31 000							
Total OPE-2022-0004 - Seconde phase aménagement Avenue Léon Duguit				35 000	508 772	8 743	0	26 257	26 257	30 000	0	0	0	0	31 000	0	0	0	0	0	0	
OPE-2023-0001	VIGILANCE CITOYENNE ET IA	PRS - Personnel FCT - Fonctionnement INT - Intervention INV - Investissement	0 93 838 0 0	78 601	34 358	0	59 480	59 480	78 601	28 681	0	59 452	59 452	0								
Total OPE-2023-0001 - VIGILANCE CITOYENNE ET IA				93 838	78 601	34 358	0	59 480	59 480	78 601	28 681	0	59 452	59 452	0	0	0	0	0	0	0	
OPE-2023-0002	ENSAP IEP : Projets pédagogiques - Gilles PINSON	PRS - Personnel FCT - Fonctionnement INT - Intervention INV - Investissement	5 840 51 476 0 0	5 845 19 155	2 917 9 978	0 0	2 922 27 622	2 922 27 622	5 845 19 155	2 917 9 978	0 0	2 922 27 622	2 922 27 622	13 877	13 877							
Total OPE-2023-0002 - ENSAP IEP : Projets pédagogiques - Gilles PINSON				57 316	25 000	12 895	0	30 544	30 544	25 000	12 895	0	30 544	30 544	13 877	13 877	0	0	0	0	0	
OPE-2023-0004	"F" ERASMUS + 2023 - KA131	PRS - Personnel FCT - Fonctionnement INT - Intervention INV - Investissement	18 137 25 388 0 0	22 000 27 025	18 137 11 828	0 0	13 560	13 560	22 000 27 025	18 137 10 593	0 0	13 560	13 560									
Total OPE-2023-0004 - "F" ERASMUS + 2023 - KA131				43 525	49 025	29 965	0	13 560	13 560	49 025	28 730	0	13 560	13 560	0	0	0	0	0	0	0	
OPE-2023-0005	"F" - ANR - PEPR SESAME	PRS - Personnel FCT - Fonctionnement INT - Intervention INV - Investissement	106 491 31 996 0 2 000	50 000 12 100	39 071 5 481	0 0	48 100 8 580	48 100 8 580	50 000 12 100	39 071 5 172	0 0	48 100 8 580	48 100 8 580	16 440 3 800	16 440 3 800	2 880 14 135	2 880 14 135					
Total OPE-2023-0005 - "F" - ANR - PEPR SESAME				140 487	64 100	44 552	0	58 680	58 680	64 100	44 243	0	58 680	58 680	20 240	20 240	17 015	17 015	0	0	0	
OPE-2023-0006	"F" ANR - ARCH ARCH	PRS - Personnel FCT - Fonctionnement INT - Intervention INV - Investissement	113 000 42 888 0 2 200	35 940 14 000	0 13 888	0 0	20 000 10 000	20 000 10 000	35 940 14 000	0 5 444	0 0	20 000 10 000	20 000 10 000	50 000 12 500	50 000 12 500	43 000 6 500	43 000 6 500					
Total OPE-2023-0006 - "F" ANR - ARCH ARCH				158 088	52 140	13 888	0	32 200	32 200	52 140	5 444	0	32 200	32 200	62 500	62 500	49 500	49 500	0	0	0	
OPE-2023-0007	Système adiabatique	PRS - Personnel FCT - Fonctionnement INT - Intervention INV - Investissement	0 0 0 250 000				0	0	52 000			0	0	15 000	5 000	75 000	85 000	160 000	160 000	160 000	160 000	
Total OPE-2023-0007 - Système adiabatique				250 000	52 000	0	0	0	52 000	0	0	0	0	15 000	5 000	75 000	85 000	160 000	160 000	160 000	160 000	
OPE-2023-0008	Amélioration des performances thermiques de l'établissement : Stores façade Sud	PRS - Personnel FCT - Fonctionnement INT - Intervention INV - Investissement	0 0 0 10 677				0	0	20 000			4 000	4 000	0	0	0	0	0	0	0	0	
Total OPE-2023-0008 - Amélioration des performances thermiques de l'établissement : Stores façade Sud				10 677	300 000	10 677	0	0	0	20 000	0	0	4 000	4 000	0	0	0	0	0	0	0	
OPE-2023-0009	Amélioration des performances thermiques de l'établissement : Panneaux solaires	PRS - Personnel FCT - Fonctionnement INT - Intervention INV - Investissement	0 0 0 140 000				0	0	20 000			6 401	6 401	133 599	133 599	0	0	0	0	0	0	
Total OPE-2023-0009 - Amélioration des performances thermiques de l'établissement : Panneaux solaires				140 000	20 000	6 401	0	0	0	20 000	0	0	6 401	6 401	133 599	133 599	0	0	0	0	0	
OPE-2024-0001	"ANR" VERTIQUAL	PRS - Personnel FCT - Fonctionnement INT - Intervention INV - Investissement	216 802 62 836 0 2 500	28 200 151 060	28 200 277	50 000 7 500	50 000 7 500	28 200 151 060	28 200 258	50 000 7 500	50 000 7 500	12 500	12 500	50 000 12 500	50 000 12 500	110 956 15 250	110 956 15 250	5 846 27 309	5 846 27 309			
Total OPE-2024-0001 - "ANR" VERTIQUAL				282 138	180 260	277	0	60 000	60 000	180 260	258	0	60 000	60 000	62 500	62 500	126 206	126 206	33 155	33 155		
OPE-2024-0002	PSGAR MAIA	PRS - Personnel FCT - Fonctionnement INT - Intervention INV - Investissement	63 542 17 000 0 0	24 000 2 000	4 042	48 500 4 200	48 500 4 200	24 000 2 000	4 042	48 500 4 200	48 500 4 200	11 000 5 000	11 000 5 000	7 800	7 800							
Total OPE-2024-0002 - PSGAR MAIA				80 542	26 000	4 042	0	52 700	52 700	26 000	4 042	0	52 700	52 700	16 000	16 000	7 800	7 800	0	0	0	
OPE-2024-0003	JPPJV 2024-2025	PRS - Personnel FCT - Fonctionnement INT - Intervention INV - Investissement	32 211 155 440 0 0	14 000 28 978	6 411 25 940	25 800 129 500	25 800 129 500	14 000 28 978	6 411 7 691	25 800 129 500	25 800 129 500											
Total OPE-2024-0003 - JPPJV 2024-2025				187 651	42 978	32 351	0	155 300	155 300	42 978	14 102	0	155 300	155 300	0	0	0	0	0	0	0	
OPE-2024-0004	JPPJV 2025-2026	PRS - Personnel FCT - Fonctionnement INT - Intervention INV - Investissement	38 800 170 400 0 0			13 000 36 700	13 000 36 700				13 000 36 700	13 000 36 700	25 800 133 700	25 800 133 700								
Total OPE-2024-0004 - JPPJV 2025-2026				209 200	0	0	0	49 700	49 700	0	0	0	49 700	49 700	159 500	159 500	0	0	0	0	0	
OPE-2024-0005	"F" ERASMUS+ 2024-1-FR01-KA131-HED-000211202	PRS - Personnel FCT - Fonctionnement INT - Intervention INV - Investissement	20 000 21 200 0 0			20 000 21 200	20 000 21 200				20 000 21 200	20 000 21 200										
Total OPE-2024-0005 - "F" ERASMUS+ 2024-1-FR01-KA131-HED-000211202				41 200	0	0	0	41 200	41 200	0	0	0	41 200	41 200	0	0	0	0	0	0	0	
OPE-2024-0006	"F" IUF Convention de mise en délégation obtention d'une chaire fondamentale	PRS - Personnel FCT - Fonctionnement INT - Intervention INV - Investissement	0 73 756 0 1 175	186 1 340	282 1 175	6 000	6 000	186 1 340			6 000	6 000	15 000	15 000	19 000	19 000	33 474	33 474				
Total OPE-2024-0006 - "F" IUF Convention de mise en délégation obtention d'une chaire fondamentale				74 932	1 526	1 458	0	6 000	6 000	1 526	0	0	6 000	6 000	15 000	15 000	19 000	19 000	33 474	33 474		
Sous-Total PRS - Personnel				3 466 316	2 743 976	2 451 006	0	571 218	571 218	2 743 976	2 451 006	0	571 218	571 218	281 411	281 411	156 836	156 836	5 846	5 846		
Sous-Total FCT - Fonctionnement				3 626 669	2 925 320	1 953 746	0	928 540	928 540	3 068 850	1 807 169	0	954 774	954 774	577 537	580 783	106 064	106 064	60 783	60 783		
Sous-Total INT - Intervention				0	0	0	0	0	0	0	0	0	0	0	0	0	0	0	0	0	0	
Sous-Total INV - Investissement				2 839 910	1 310 337	287 026	0	1 859 745	1 859 745	452 026	70 164	0	1 241 972	1 241 972	347 640	1 096 126	185 500	195 500	160 000	160 000		
TOTAL				9 932 895	6 979 633	4 691 777	0	3 359 502	3 359 502	6 264 851	4 328 339	0	2 767 964	2 767 964	1 206 587	1 958 320	448 400	458 400	226 629	226 629		



Budget (BI/BR n°...)	BI 2025
Date exécutoire	01/01/2025
Etablissement	Sciences Po Bordeaux
Niveau d'agrégation	Agrégé
Nature du budget (BP, BA)	Budget Principal (BP)

POUR VOTE DE L'ORGANE DÉLIBÉRANT

B - Recettes

Code opération <div></div> Libellé opération <div></div>		Nature <div></div>	Prévision	Prévisions N		Prévisions N+1 et suivantes		
			Financement de l'opération <div></div>	Encaissements des années antérieures à <div></div>	Encaissement prévus en N <div></div>	Encaissements prévus en N+1 <div></div>	Encaissements prévus en N+2 <div></div>	Encaissements prévus > N+2 <div></div>
			(18)	(19)	(20)	(21)	(22)	(23)
OPE-2017-0015	AFD-FAPPA-LAM	G1,G2,G3,F1 - Financement de l'Etat	0					
		G4,F2 - Autres financements publics	0					
		G5,F3 - Autres financements	117 840	117 840				
		Total OPE-2017-0015 - AFD-FAPPA-LAM	117 840	117 840	0	0	0	0
OPE-2018-0039	"FLECH" POWERS	G1,G2,G3,F1 - Financement de l'Etat	0					
		G4,F2 - Autres financements publics	21 804	21 804				
		G5,F3 - Autres financements	8 905		8 905			
		Total OPE-2018-0039 - "FLECH" POWERS	30 709	21 804	8 905	0	0	0
OPE-2019-0011	"F" Chaire TRENT- Soutien régional en fav	G1,G2,G3,F1 - Financement de l'Etat	0					
		G4,F2 - Autres financements publics	199 257	184 374	14 883			
		G5,F3 - Autres financements	0					
		Total OPE-2019-0011 - "F" Chaire TRENT- Soutien régional en faveur de la transition énergétique	199 257	184 374	14 883	0	0	0
OPE-2019-0017	"F"-POPSU-convention de collaboration de	G1,G2,G3,F1 - Financement de l'Etat	0					
		G4,F2 - Autres financements publics	100 000	100 000				
		G5,F3 - Autres financements	0					
		Total OPE-2019-0017 - "F"-POPSU-convention de collaboration de recherche Métropoles dans la métropole de bordeaux	100 000	100 000	0	0	0	0
OPE-2019-0025	"FLECH" ERASMUS+ 2019-1-FR01-KA107-	G1,G2,G3,F1 - Financement de l'Etat	0					
		G4,F2 - Autres financements publics	37 464	37 464				
		G5,F3 - Autres financements	0					
		Total OPE-2019-0025 - "FLECH" ERASMUS+ 2019-1-FR01-KA107-062055- ISRAEL	37 464	37 464	0	0	0	0
OPE-2019-0026	"F" - ANR- Projet POLAsie - Convention at	G1,G2,G3,F1 - Financement de l'Etat	0					
		G4,F2 - Autres financements publics	111 623	104 490	7 133			
		G5,F3 - Autres financements	0					
		"F" - ANR- Projet POLAsie - Convention attributive d'aide valant conditions particulieres projet N°ANR 19-CE41-0007-03	111 623	104 490	7 133	0	0	0
OPE-2019-0027	"F" ANR - Fabrication de l'opinion publicu	G1,G2,G3,F1 - Financement de l'Etat	0					
		G4,F2 - Autres financements publics	179 557	175 950	3 608			
		G5,F3 - Autres financements	0					
		ublique sondagiere en france Convention attributive d'aide valant condition particulieres projets ANR -19-CE41-0002.01	179 557	175 950	3 608	0	0	0
OPE-2019-0032	"F"-ANR -Ceremoniac -fabriquer des inég	G1,G2,G3,F1 - Financement de l'Etat	0					
		G4,F2 - Autres financements publics	150 213	135 192	15 021			
		G5,F3 - Autres financements	0	0				
		Total OPE-2019-0032 - "F"-ANR -Ceremoniac -fabriquer des inégalités ou construire un lien social ?	150 213	135 192	15 021	0	0	0
OPE-2020-0002	"f"ESRC-SOAS-LAM-2e financement	G1,G2,G3,F1 - Financement de l'Etat	0					
		G4,F2 - Autres financements publics	71 925	71 925				
		G5,F3 - Autres financements	0					
		Total OPE-2020-0002 - "f"ESRC-SOAS-LAM-2e financement	71 925	71 925	0	0	0	0
OPE-2020-0003	"f"- INJEP - 2020-001 MER- Jeunes parent	G1,G2,G3,F1 - Financement de l'Etat	60 000	51 000	9 000			
		G4,F2 - Autres financements publics	189 000	107 000	82 000			
		G5,F3 - Autres financements	0					
		Total OPE-2020-0003 - "f"- INJEP - 2020-001 MER- Jeunes parents premier rouage du nationalisme banal	249 000	158 000	91 000	0	0	0
OPE-2020-0004	"F"Conv de partenariat relative au progr	G1,G2,G3,F1 - Financement de l'Etat	0					
		G4,F2 - Autres financements publics	0					
		G5,F3 - Autres financements	40 014	40 014				
		Total OPE-2020-0004 - "F"Conv de partenariat relative au programme de recherche sur la Gouvernance	40 014	40 014	0	0	0	0
OPE-2020-0006	"f"Chaire TerrESS -	G1,G2,G3,F1 - Financement de l'Etat	0					
		G4,F2 - Autres financements publics	99 451	73 160	17 527	8 764		
		G5,F3 - Autres financements	436 175	373 175	53 000	10 000		
		Total OPE-2020-0006 - "f"Chaire TerrESS -	535 626	446 335	70 527	18 764	0	0

OPE-2020-0007	"F"chaire DIASPORAS Africaines-V2	G1,G2,G3,F1 - Financement de l'Etat	0	251 350	63 756
		G4,F2 - Autres financements publics	315 106		
		G5,F3 - Autres financements	0		
Total OPE-2020-0007 - "F"chaire DIASPORAS Africaines-V2			315 106	251 350	63 756
OPE-2020-0010	Travaux extension de la bibliothèque dans	G1,G2,G3,F1 - Financement de l'Etat	0	0	0
		G4,F2 - Autres financements publics	500 000	0	0
		G5,F3 - Autres financements	0	0	0
Total OPE-2020-0010 - Travaux extension de la bibliothèque dans le cadre du projet TEA TIME CPER			500 000	0	0
OPE-2020-0013	"F"- Positivisation du Droit - POSEIDONIS	G1,G2,G3,F1 - Financement de l'Etat	0		
		G4,F2 - Autres financements publics	162 870	86 435	76 435
		G5,F3 - Autres financements	0	0	
Total OPE-2020-0013 - "F"- Positivisation du Droit - POSEIDONIS			162 870	86 435	76 435
OPE-2020-0019	"F" ANR - ELIPS - CE41-0005-03	G1,G2,G3,F1 - Financement de l'Etat	0		
		G4,F2 - Autres financements publics	163 187	146 869	16 318
		G5,F3 - Autres financements	0		
Total OPE-2020-0019 - "F" ANR - ELIPS - CE41-0005-03			163 187	146 869	16 318
OPE-2020-0021	CVEC 2020-21-22-23-24	G1,G2,G3,F1 - Financement de l'Etat	586 067	500 691	85 376
		G4,F2 - Autres financements publics	0		
		G5,F3 - Autres financements	210	210	
Total OPE-2020-0021 - CVEC 2020-21-22-23-24			586 277	500 901	85 376
OPE-2020-0022	"F" FONDS POUR LA DIVERSITE - PROGRA	G1,G2,G3,F1 - Financement de l'Etat	0		
		G4,F2 - Autres financements publics	15 000	15 000	
		G5,F3 - Autres financements	0		
Total OPE-2020-0022 - "F" FONDS POUR LA DIVERSITE - PROGRAMME BALAFON - BOURSES ETUDIANTES			15 000	15 000	0
OPE-2020-0023	ANRS COVID	G1,G2,G3,F1 - Financement de l'Etat	0		
		G4,F2 - Autres financements publics	23 494	23 494	
		G5,F3 - Autres financements	0		
Total OPE-2020-0023 - ANRS COVID			23 494	23 494	0
OPE-2021-0001	"F" ANR Gilets Jaunes M.Della Sudda -PRO	G1,G2,G3,F1 - Financement de l'Etat	0		
		G4,F2 - Autres financements publics	203 478	183 131	20 347
		G5,F3 - Autres financements	0		
Total OPE-2021-0001 - "F" ANR Gilets Jaunes M.Della Sudda -PROJET ANR-20-CE41-0010-01			203 478	183 131	20 347
OPE-2021-0003	"F" IDEX - National Taiwan University - UB	G1,G2,G3,F1 - Financement de l'Etat	0		
		G4,F2 - Autres financements publics	5 800	5 800	
		G5,F3 - Autres financements	148	148	
Total OPE-2021-0003 - "F" IDEX - National Taiwan University - UB			5 948	5 948	0
OPE-2021-0005	Cordées de la Réussite - Poitiers	G1,G2,G3,F1 - Financement de l'Etat	0		
		G4,F2 - Autres financements publics	35 700	35 700	
		G5,F3 - Autres financements	0		
Total OPE-2021-0005 - Cordées de la Réussite - Poitiers			35 700	35 700	0
OPE-2021-0006	Cordées de la Réussite - Limoges	G1,G2,G3,F1 - Financement de l'Etat	0		
		G4,F2 - Autres financements publics	55 299	55 299	
		G5,F3 - Autres financements	0		
Total OPE-2021-0006 - Cordées de la Réussite - Limoges			55 299	55 299	0
OPE-2021-0008	Cordées de la réussite - Académie de la M	G1,G2,G3,F1 - Financement de l'Etat	11 754	11 754	0
		G4,F2 - Autres financements publics	10 667	2 857	7 810
		G5,F3 - Autres financements	0		0
Total OPE-2021-0008 - Cordées de la réussite - Académie de la Martinique -			22 421	14 611	7 810
OPE-2021-0011	CLASSES PREPA TALENTS	G1,G2,G3,F1 - Financement de l'Etat	442 000	442 000	
		G4,F2 - Autres financements publics	98 020	84 825	13 195
		G5,F3 - Autres financements	0		
Total OPE-2021-0011 - CLASSES PREPA TALENTS			540 020	526 825	13 195

0	0	0
500 000		
500 000	0	0
0	0	0
0	0	0
0	0	0
0	0	0
0	0	0
0	0	0
0	0	0
0	0	0

OPE-2021-0013	"F" - La mort comme "problème public"?	G1,G2,G3,F1 - Financement de l'Etat	0	64 018	0	61 518		
		G4,F2 - Autres financements publics	125 535					
		G5,F3 - Autres financements	500	500				
Total OPE-2021-0013 - "F" - La mort comme "problème public"?			126 035	64 518	0	61 518	0	0
OPE-2021-0014	"F" - Inégalités et conceptions du système	G1,G2,G3,F1 - Financement de l'Etat	0			63 340		
		G4,F2 - Autres financements publics	132 680	69 340	0			
		G5,F3 - Autres financements	0					
1-0014 - "F" - Inégalités et conceptions du système politique.Comprendre le décalage entre élus et citoyens. INEGAPOL			132 680	69 340	0	63 340	0	0
OPE-2021-0015	AFICAM 2	G1,G2,G3,F1 - Financement de l'Etat	0					
		G4,F2 - Autres financements publics	91 520	91 520				
		G5,F3 - Autres financements	0					
Total OPE-2021-0015 - AFICAM 2			91 520	91 520	0	0	0	0
OPE-2021-0016	Valorisation de la recherche - PRECIPUT	G1,G2,G3,F1 - Financement de l'Etat	15 000	15 000				
		G4,F2 - Autres financements publics	267 480	267 480				
		G5,F3 - Autres financements	0					
Total OPE-2021-0016 - Valorisation de la recherche - PRECIPUT			282 480	282 480	0	0	0	0
OPE-2021-0017	ANR 21-CE41-0005-01 UNEQUALCITIZEN	G1,G2,G3,F1 - Financement de l'Etat	0					
		G4,F2 - Autres financements publics	228 665	182 933	45 732			
		G5,F3 - Autres financements	0					
Total OPE-2021-0017 - ANR 21-CE41-0005-01 UNEQUALCITIZEN			228 665	182 933	45 732	0	0	0
OPE-2021-0019	SINGLE MARKETS	G1,G2,G3,F1 - Financement de l'Etat	0					
		G4,F2 - Autres financements publics	96 097	87 789	8 308			
		G5,F3 - Autres financements	0					
Total OPE-2021-0019 - SINGLE MARKETS			96 097	87 789	8 308	0	0	0
OPE-2021-0020	POWERST	G1,G2,G3,F1 - Financement de l'Etat	0					
		G4,F2 - Autres financements publics	57 619	30 346	27 273			
		G5,F3 - Autres financements	0					
Total OPE-2021-0020 - POWERST			57 619	30 346	27 273	0	0	0
OPE-2021-0021	ANR - GLOBALSMOG	G1,G2,G3,F1 - Financement de l'Etat	0			45 414		
		G4,F2 - Autres financements publics	227 071	181 657				
		G5,F3 - Autres financements	0					
Total OPE-2021-0021 - ANR - GLOBALSMOG			227 071	181 657	0	45 414	0	0
OPE-2021-0022	"F" ANR-21-CE05-0041-01 - ECOINDUS	G1,G2,G3,F1 - Financement de l'Etat	0			69 841		
		G4,F2 - Autres financements publics	349 209	279 368				
		G5,F3 - Autres financements	0					
Total OPE-2021-0022 - "F" ANR-21-CE05-0041-01 - ECOINDUS			349 209	279 368	0	69 841	0	0
OPE-2021-0023	Projet FRACTALE	G1,G2,G3,F1 - Financement de l'Etat	0					
		G4,F2 - Autres financements publics	82 094	41 047	41 047			
		G5,F3 - Autres financements	0					
Total OPE-2021-0023 - Projet FRACTALE			82 094	41 047	41 047	0	0	0
OPE-2021-0024	PECAPLO	G1,G2,G3,F1 - Financement de l'Etat	0					
		G4,F2 - Autres financements publics	92 448	43 599	48 849			
		G5,F3 - Autres financements	0					
Total OPE-2021-0024 - PECAPLO			92 448	43 599	48 849	0	0	0
OPE-2021-0025	ANR-21-CE03-0010-02 OSMOSE	G1,G2,G3,F1 - Financement de l'Etat	0					
		G4,F2 - Autres financements publics	141 160	112 928	28 232			
		G5,F3 - Autres financements	0					

OPE-2021-0026	"F" ERASMUS + - 2021-1-FR01-KA131-HED	G1,G2,G3,F1 - Financement de l'Etat	0		
		G4,F2 - Autres financements publics	57 192	57 192	
		G5,F3 - Autres financements	0		
Total OPE-2021-0026 - "F" ERASMUS + - 2021-1-FR01-KA131-HED-000004418			57 192	57 192	0
OPE-2022-0002	"F" ERASMUS + 2022 KA 131	G1,G2,G3,F1 - Financement de l'Etat	0		
		G4,F2 - Autres financements publics	49 855	49 855	
		G5,F3 - Autres financements	0		
Total OPE-2022-0002 - "F" ERASMUS + 2022 KA 131			49 855	49 855	0
OPE-2023-0001	VIGILANCE CITOYENNE ET IA	G1,G2,G3,F1 - Financement de l'Etat	0		
		G4,F2 - Autres financements publics	99 650	52 185	47 465
		G5,F3 - Autres financements	0		
Total OPE-2023-0001 - VIGILANCE CITOYENNE ET IA			99 650	52 185	47 465
OPE-2023-0002	ENSAP IEP : Projets pédagogiques - Gilles	G1,G2,G3,F1 - Financement de l'Etat	0		
		G4,F2 - Autres financements publics	0		
		G5,F3 - Autres financements	54 816	41 316	13 500
Total OPE-2023-0002 - ENSAP IEP : Projets pédagogiques - Gilles PINSON			54 816	41 316	13 500
OPE-2023-0004	"F" ERASMUS + 2023 - KA131	G1,G2,G3,F1 - Financement de l'Etat	0		
		G4,F2 - Autres financements publics	47 025	37 620	9 405
		G5,F3 - Autres financements	0		
Total OPE-2023-0004 - "F" ERASMUS + 2023 - KA131			47 025	37 620	9 405
OPE-2023-0005	"F" - ANR - PEPR SESAME	G1,G2,G3,F1 - Financement de l'Etat	0		
		G4,F2 - Autres financements publics	179 064	80 598	40 299
		G5,F3 - Autres financements	0		
Total OPE-2023-0005 - "F" - ANR - PEPR SESAME			179 064	80 598	40 299
OPE-2023-0006	"F" ANR - ARCH ARCH	G1,G2,G3,F1 - Financement de l'Etat	0		
		G4,F2 - Autres financements publics	179 557	71 822	35 911
		G5,F3 - Autres financements	0		
Total OPE-2023-0006 - "F" ANR - ARCH ARCH			179 557	71 822	35 911
OPE-2024-0001	"ANR" VERTIQUAL	G1,G2,G3,F1 - Financement de l'Etat	0		
		G4,F2 - Autres financements publics	400 027	72 005	72 005
		G5,F3 - Autres financements	0		
Total OPE-2024-0001 - "ANR" VERTIQUAL			400 027	72 005	72 005
OPE-2024-0002	PSGAR MAIA	G1,G2,G3,F1 - Financement de l'Etat	0		
		G4,F2 - Autres financements publics	90 000	18 000	18 000
		G5,F3 - Autres financements	0		
Total OPE-2024-0002 - PSGAR MAIA			90 000	18 000	18 000
OPE-2024-0003	JPPJV 2024-2025	G1,G2,G3,F1 - Financement de l'Etat	0		
		G4,F2 - Autres financements publics	152 000	27 000	125 000
		G5,F3 - Autres financements	1 000		1 000
Total OPE-2024-0003 - JPPJV 2024-2025			153 000	27 000	126 000
OPE-2024-0004	JPPJV 2025-2026	G1,G2,G3,F1 - Financement de l'Etat	10 000		5 000
		G4,F2 - Autres financements publics	135 000		10 000
		G5,F3 - Autres financements	1 000		0
Total OPE-2024-0004 - JPPJV 2025-2026			146 000	0	15 000
OPE-2024-0005	"F" ERASMUS+ 2024-1-FR01-KA131-HED-0	G1,G2,G3,F1 - Financement de l'Etat	0		
		G4,F2 - Autres financements publics	41 200	32 960	
		G5,F3 - Autres financements	0		
Total OPE-2024-0005 - "F" ERASMUS+ 2024-1-FR01-KA131-HED-000212202			41 200	32 960	0
OPE-2024-0006	"F" IUF Convention de mise en délégation	G1,G2,G3,F1 - Financement de l'Etat	75 000	3 750	15 000
		G4,F2 - Autres financements publics	0		
		G5,F3 - Autres financements	0		
Total OPE-2024-0006 - "F" IUF Convention de mise en délégation obtention d'une chaire fondamentale			75 000	3 750	15 000
Sous-Total G1,G2,G3,F1 - Financement de l'Etat			1 199 821	1 024 195	114 376
Sous-Total G4,F2 - Autres financements publics			6 071 062	3 853 379	895 559
Sous-Total G5,F3 - Autres financements			660 608	573 203	76 405
TOTAL			7 931 490	5 450 776	1 086 340

0	0	0
0	0	0
0	0	0
0	0	0
40 299	17 867	
40 299	17 867	0
35 913	35 911	
35 913	35 911	0
72 005	72 005	112 007
72 005	72 005	112 007
18 000	18 000	18 000
18 000	18 000	18 000
0	0	0
5 000		
125 000		
1 000		
131 000	0	0
8 240		
8 240	0	0
15 000	15 000	26 250
15 000	15 000	26 250
20 000	15 000	26 250
1 048 333	143 783	130 007
11 000	0	0
1 079 333	158 783	156 257

"Financement de l'Etat" : Subvention pour charges de service public, subvention pour charges d'investissement, autres financements de l'Etat, fiscalité affectée, financements de l'Etat fléchés

"Autres financements publics" : Autres financements publics et autres financements publics fléchés

"Autres financements" : Recettes propres et recettes propres fléchées

Budget (BI/BR n°...)	<b>BI 2025</b>
Date exécutoire	<b>01/01/2025</b>
Etablissement	<b>Sciences Po Bordeaux</b>
Niveau d'agrégation	<b>Agrégé</b>

**POUR INFORMATION DE L'ORGANE DÉLIBÉRANT**

			BI 2025
<b>Niveaux initiaux</b>	<b>1</b>	Niveau initial de restes à payer nets des retraits d'engagements juridiques sur exercices antérieurs à N	1 490 161
	<b>2</b>	Niveau initial du fonds de roulement	8 645 096
	<b>3</b>	Niveau initial du besoin en fonds de roulement	-1 498 935
	<b>4</b>	Niveau initial de la trésorerie	10 144 031
	4.a	dont niveau initial de la trésorerie fléchée	586 836
<b>Flux de l'année</b>	4.b	dont niveau initial de la trésorerie non fléchée	9 557 195
	<b>5</b>	Autorisations d'engagement	11 230 134
	<b>6</b>	Résultat patrimonial	558 544
	<b>7</b>	Capacité d'autofinancement (CAF)	23 056
	<b>8</b>	Variation du fonds de roulement	-1 879 658
	<b>9</b>	Opérations sur dettes financières, capitaux propres et créances immobilisées sans impact budgétaire	
	<b>10</b>	Opérations du compte de résultat sans flux de trésorerie, non retraitées par la CAF	SENS 0
		Variation des stocks	+ / -
		Charges sur créances irrécouvrables	-
		Produits divers de gestion courante	+
	<b>11</b>	Opérations budgétaires et comptables avec différence de fait générateur de trésorerie	SENS 168 455
		Ecart entre les produits / ressources et les encaissements relatifs à des opérations sur exercices antérieurs	+ / - -379 619
		Ecart entre les produits / ressources et les encaissements relatifs à des opérations de l'exercice en cours	+ / - 548 074
		Ecart entre les charges / immobilisations et les décaissements relatifs à des opérations sur exercices antérieurs	+ / -
		Ecart entre les charges / immobilisations et les décaissements relatifs à des opérations de l'exercice en cours	+ / -
	<b>12</b>	Solde budgétaire = 8 - 9 - 10 - 11	-2 048 113
	12.a	Recettes budgétaires	8 692 742
	12.b	Crédits de paiement ouverts	10 740 855
	<b>13</b>	Décalage de flux de trésorerie liés aux opérations de trésorerie non budgétaires	-58 506
	<b>14</b>	Variation de la trésorerie = 12 - 13	-1 989 607
	14.a	dont variation de la trésorerie fléchée	-324 179
	14.b	dont variation de la trésorerie non fléchée	-1 665 428
<b>Niveaux finaux</b>	<b>15</b>	Variation du besoin en fonds de roulement = 9 + 10 + 11 + 13	109 949
	<b>16</b>	Variation des restes à payer	489 279
	<b>17</b>	Niveau final de restes à payer	1 979 440
	<b>18</b>	Niveau final du fonds de roulement	6 765 438
	<b>19</b>	Niveau final du besoin en fonds de roulement	-1 388 986
	<b>20</b>	Niveau final de la trésorerie	8 154 424
	20.a	dont niveau final de la trésorerie fléchée	262 657
	20.b	dont niveau final de la trésorerie non fléchée	7 891 767

Comptabilité budgétaire  
Comptabilité générale



# Taux d'amortissement des immobilisations



## **VIII. Taux d'amortissement des immobilisations**

Imputation	Libellé	Durée d'amortissement
<b>20 - IMMOBILISATIONS INCORPORELLES</b>		
201	Frais d'établissement	3
203	Frais de recherche et de développement	3
205	Concessions et droits similaires, brevets, licences, marques, procédés, droits et valeurs similaires	3
206	Droit au bail	3
208	Autres immobilisations incorporelles	3
<b>21 - IMMOBILISATIONS CORPORELLES</b>		
211	Terrains	Non amortissable
212	Agencements - Aménagements de terrains	20
213	Constructions	40
214	Constructions sur sol d'autrui	40
215	Installations techniques, matériels et outillages	10
216	Collections	Collections de documentation : 10 Collections littéraires, scientifiques, artistiques : non amortissable
218	Autres immobilisations corporelles	En fonction du bien
21817	Instal gen, agcts, amgts div.(constructions Etblt pas propriétaire)-ACQUIS	40
21818	Instal gen, agctsn algts div.(constructions Etblt pas propriétaire) - Acquis	40
21827	Matériel de transport acquis	5
218317	Matériel de bureau acquis	5
218327	Matériel informatique acquis	5
21847	Mobilier acquis	10
21887	Matériels divers acquis	10
21887	Matériels divers acquis : téléphone mobile	3
21888	Autres matériels divers	10

### Calcul des amortissements

La durée d'amortissement est déterminée par le conseil d'administration, en fonction de la vie estimée des actifs. L'amortissement est linéaire, c'est-à-dire que les annuités sont constantes et non dégressives.







## Plan pluriannuel d'investissement (PPI)



## **IX. Plan pluriannuel d'investissement (PPI)**



Opération	N°Opération	Coût total opération	% Ressources propres	% Financement tiers	Antérieur à 2024		2024		2025		2026		2027		2028	
					CONSOMMES		BR2		BI		BI		BI		BI	
					AE	CP	AE		CP		AE		CP		AE	
UB 440 SUPPORT / CR 444 PLSE																
GROS ENTRETIEN ET OPERATION DE TRAVAUX																
CR PLSE																
TRANSITION ENERGETIQUE																
Amélioration amphis Siegfried et Montesquieu	2018-0046	400 000 €	100%	0%	8 551 €	8 537 €	54 600 €	19 600 €	336 849 €	230 000 €		141 863 €				
Mise en place de borne(s) parking IEP pour voiture électrique	2020-0008	- €	100%	0%			- €	- €								
RESEAU DE CHALEUR (anciennement gestion des eaux pluviales)	2022-0003	484 000 €	100%	0%					175 500 €	175 500 €	198 000 €	198 000 €	110 500 €	110 500 €		
Amélioration des performances thermiques de l'établissement : SYSTÈME ADIABATIQUE - (ancienne géothermie ATES)	2023-0007	250 000 €	100%	0%	- €		- €	- €	- €	- €	15 000 €	5 000 €	75 000 €	85 000 €	160 000 €	160 000 €
Amélioration des performances thermiques de l'établissement : Stores façades sud	2023-0008	15 000 €	100%	0%			15 000 €	11 000 €		4 000 €						
Amélioration des performances thermiques de l'établissement : Panneaux solaires	2023-0009	140 000 €	100%	0%			6 401 €	- €	- €	6 401 €	133 599 €	133 599 €				
AUTRES TRAVAUX ET OPERATIONS IMMOBILIERES																
Aménagement du parking souterrain (130 000€) - Travaux extension de la bibliothèque dans le cadre du projet Tea time CPER (900 000€ dont 500 000€ financés CPER) - Encapsulage de matériaux amiantés (60 000€)	2020-0010	1 445 000,00 €		97%	3%	9 552,00 €	4 776,00 €	140 380 €	54 600 €	1 295 068,44 €	800 000 €	585 624 €				
Seconde phase aménagement Avenue Léon Duguit	2022-0004	35 000 €	100%	0%			8 743 €	4 000 €	26 257 €			31 000 €				
Travaux d'aménagements intérieurs pour création d'espaces de vie		35 000 €	100%	0%		1 631 917 €	35 000 €	30 000 €		5 000 €						
Local archive - Travaux + mobilier		70 000 €	100%	0%					55 000 €	55 000 €						
Rafraichissement Local Serveur		13 500 €	100%	0%			5 500 €	5 500 €			8 000 €	8 000 €				
Bibliothèque - Hygrométrie Compactus		114 575 €	100%	0%			4 575 €	4 575 €	- €	- €	110 000 €	110 000 €				
Aménagements extérieurs : Barrière levante + Com Totem		116 600 €	100%	0%			116 600 €	17 000 €		78 680 €		20 920 €				
Pot à boue réseaux chauffage		26 000 €					- €	- €	21 800 €	21 800 €						
Réaménagement de la banque d'accueil - Remplacé par travaux suite audit sécurité		- €	100%	0%			- €	- €	- €	- €						
Construction d'une extension bâtementaire		5 000 000 €	50%	50%			9 568 €	9 568 €	- €	- €	400 000 €	400 000 €	2 750 000 €	1 400 000 €	- €	1 350 000 €
TOTAL GROS ENTRETIEN ET OPERATION DE TRAVAUX		8 202 293 €			2 583 058,97 €	4 150 341,87 €	396 367 €	155 843 €	1 910 474 €	1 376 381 €	864 599 €	1 634 006 €	2 935 500 €	1 595 500 €	160 000 €	1 510 000 €
SOUS CR 444 5 - SANTE ET SÉCURITÉ																
Sécurisation bâtementaire (caméras ext )		79 000 €	100%				79 000 €	- €		52 665 €		26 335 €				
Contrôle d'accès		48 000 €					48 000 €	- €		48 000 €						
Sécurisation escaliers de secours ext		28 000 €							28 000 €	28 000 €						
Missions prévention santé		10 500 €					5 402 €	5 402 €	2 500 €	2 500 €						
Achat Talkie-Walkie					8 416 €	8 416 €										
Sécurisation locaux entretien + station réparation vélo					12 836 €	12 836 €										
TOTAL SOUS CR 444 5 - SANTE ET SÉCURITÉ		165 500 €			21 252 €	21 252 €	132 402 €	5 402 €	30 500 €	131 165 €	- €	26 335 €	- €	- €	- €	- €
SOUS CR 444 6 - ÉQUIPEMENTS																
Mobilier intérieur - Mobilier de bureau		224 042 €	100%	0%	109 042 €	107 780 €	25 000 €	25 000 €	15 000 €	15 000 €	25 000 €	25 000 €	25 000 €	25 000 €	25 000 €	25 000 €
Mobilier intérieur - Mobilier pédagogique (hors opérations CPER)		52 278 €	100%	0%	52 278 €	52 278 €										
Mobilier intérieur - Mobilier réceptif		28 969 €	100%	0%	28 969 €	28 969 €										
Autre dépenses d'investissement		2 607 €			2 607 €	2 213 €			10 000 €	10 000 €						
Remplacement du véhicule de service		50 000 €	100%	0%			- €	- €	50 000 €	50 000 €						
TOTAL SOUS CR 444 6 - ÉQUIPEMENTS		357 896,33 €			195 905,18 €	194 248,53 €	25 000,00 €	25 000,00 €	75 000,00 €	75 000,00 €	25 000,00 €	25 000,00 €	25 000,00 €	25 000,00 €	25 000,00 €	25 000,00 €
TOTAL PLSE		11 170 689 €			2 800 216 €	4 365 842 €	553 769 €	186 246 €	2 015 975 €	1 582 547 €	889 599 €	1 685 341 €	2 960 500 €	1 620 500 €	185 000 €	1 535 000 €

Opération	N°Opération	Coût total opération	% Ressources propres	% Financement tiers	Antérieur à 2024		2024		2025		2026		2027		2028	
					CONSOMMES		BR2		BI		BI		BI		BI	
					AE	CP	AE	CP	AE	CP	AE	CP	AE	CP	AE	CP
UB 440 SUPPORT / CR 443 DSIN																
SOUS CR 443 1 - LICENCES ANNUELLES																
Licences			100%	0%	153 460 €	127 958 €	5 669 €	18 420 €	150 000 €	73 000 €		60 000 €		30 000 €		
TOTAL SOUS CR 443 1 - LICENCES ANNUELLES		- €			153 460,22 €	127 957,82 €	5 669,04 €	18 420,24 €	150 000,00 €	73 000,00 €	- €	60 000,00 €	- €	30 000,00 €	- €	- €
SOUS CR 443 4 - MATERIEL																
Renouvellement poste Adm + profs		370 781 €	100%	0%	228 381 €	228 381 €	57 269 €	57 269 €	12 400 €	12 400 €	30 000 €	30 000 €	30 000 €	30 000 €	30 000 €	30 000 €
Renouvellement téléphonie mobile et terminaux			100%	0%	14 106 €	14 106 €	14 708 €	14 708 €	- €	- €						
Téléphonie fixe - Licence serveur Mitel		100 000 €					46 034 €	46 034 €	13 300 €	13 300 €						
Serveur vidéo surveillance									15 000 €	15 000 €						
Equipements numériques des salles visio			100%	0%								60 000 €	60 000 €			
TOTAL SOUS CR 443 4 - MATERIEL		470 781,03 €			242 486,79 €	242 486,81 €	118 011,91 €	118 011,91 €	40 700,00 €	40 700,00 €	30 000,00 €	30 000,00 €	90 000,00 €	90 000,00 €	30 000,00 €	30 000,00 €
SOUS CR 443 6 - VIDEO																
Affichage Dynamique		28 084 €	100%	0%	28 084 €	28 084 €										
Passage numérique toutes les consoles sons + amélioration salles de cours		67 000 €	100%	0%			67 000 €	67 000 €								
Petit matériel portable (Cam micros)		6 000 €	100%	0%	23 592 €	23 592 €	10 400 €	10 400 €	10 000 €	10 000 €	10 000 €	10 000 €	10 000 €	10 000 €	10 000 €	10 000 €
Mediasite Licence + Support		30 000 €	100%	0%	24 480 €	24 480 €	- €	- €								
Recablage salle HDMI		50 000 €	100%	0%	20 964 €	20 964 €	7 000 €	7 000 €	5 000 €	5 000 €						
Remplacement MLC			100%	0%					8 000 €	8 000 €						
Son numérique amphi + boîtiers visio			100%	0%					25 000 €	25 000 €						
Infrastructures vidéo - VP amphi - TB mix -		85 000 €	100%	0%	101 042 €	99 487 €										
TOTAL SOUS CR 443 6 - VIDEO		266 083,82 €			198 161,36 €	196 606,43 €	84 400,00 €	84 400,00 €	48 000,00 €	48 000,00 €	10 000,00 €	10 000,00 €	10 000,00 €	10 000,00 €	10 000,00 €	10 000,00 €
SOUS CR 443 7 - PROJETS																
Renouvellement Cœur de réseau et distribution	CPER	400 000 €	45%	55%			392 923 €	392 923 €								
GED					108 421 €	60 780 €	2 957 €	42 701 €								
Sonde sécurisée					101 112 €	67 352 €	33 704 €	103 000 €	34 000 €		35 000 €		35 000 €	120 000 €	40 000 €	
Urgences					3 187 €	3 187 €	- €	- €								
Architecture de stockage (VEEAM, Commun, sauvegarde permanente)					60 918 €	60 918 €	48 531 €	48 531 €				70 000 €	70 000 €			
Outil Actul									20 000 €	20 000 €						
Cluster VPN					22 592 €	22 592 €								60 000 €	60 000 €	
Développements							35 000 €	35 000 €	18 400 €	62 000 €						
Plateforme d'automatisation							- €	- €								
SID Finances			0%	100%			29 900 €	11 960 €		17 940 €						
Pare feu							225 829 €	96 665 €	- €	- €					120 000 €	120 000 €
Renew Clé VPN							25 920 €	25 920 €								
Wifi						90 487 €									100 000 €	100 000 €
Réseau travaux Bib			100%	0%	2 634 €	2 634 €		- €	10 000 €	10 000 €						
Gestion Parc			100%	0%					3 000 €	3 000 €						
Renew VP Amphis ABEV																
Laboratoires pédagogiques A116																
Renew VP Amphis Sigfried et Montesquieu																
Architecture de sauvegarde																
TOTAL SOUS CR 443 7 - PROJETS		615 989,86 €			519 379,30 €	521 313,22 €	761 060,00 €	687 403,89 €	154 400,00 €	146 940,00 €	- €	35 000,00 €	70 000,00 €	105 000,00 €	400 000,00 €	320 000,00 €
SOUS CR 443 8 - INNOVATION PEDAGOGIE NUMERIQUE																
Rénovation des espaces d'apprentissage REACT EU (Transfert CPER Tea time : 560 000€)	2021-0018	435 200 €	0%	100%	385 052 €	385 052 €										
Plateforme pédagogique licence 3 ans - Woodclap					30 600 €	23 406 €	22 950 €	7 650 €	- €	7 650 €	7 000 €	21 000 €	7 000 €			7 000 €
TOTAL SOUS CR 443 8 - INNOVATION PEDAGOGIE NUMERIQUE		435 200,00 €			421 145,92 €	410 488,99 €	22 950,00 €	7 650,00 €	- €	7 650,00 €	- €	7 000,00 €	21 000,00 €	7 000,00 €	- €	7 000,00 €
TOTAL DSIN		1 788 055 €			1 577 778 €	1 541 998 €	992 091 €	915 886 €	393 100 €	316 290 €	40 000 €	142 000 €	191 000 €	242 000 €	440 000 €	367 000 €
TOTAL PLSE ET DSIN		12 958 744 €			4 377 994 €	5 907 840 €	1 545 860 €	1 102 132 €	2 409 075 €	1 898 837 €	929 599 €	1 827 341 €	3 151 500 €	1 862 500 €	625 000 €	1 902 000 €
Autres dépenses d'investissement					1 734,77 €	62 097,48 €	27 588,29 €	27 588,28 €	65 000,00 €	70 000,00 €	1 041,00 €	1 041,00 €				
RECHERCHE - UB 420																
Investissements de la recherche		229 887,41 €	100%	0%	165 727,55 €	134 259,55 €	21 297,95 €	21 297,95 €	43 570,45 €	43 570,45 €						
INVESTISSEMENT TOTAL IEP		13 188 631 €			4 545 456 €	6 104 197 €	1 594 746 €	1 151 018 €	2 517 645 €	2 012 407 €	930 640 €	1 828 382 €	3 151 500 €	1 862 500 €	625 000 €	1 902 000 €





# ● Budget consolidé 2025





## **X.Budget consolidé 2025**

## BUDGET CONSOLIDÉ SCIENCES PO BORDEAUX 2025

Budget initial 2025 proposé au vote du CA (en CP) (Dont masse salariale 4 999 596 €)	10 740 855 €	
Subventions et contrats alloués et gérés par le CNRS (base 2024)	261 600 €	
Subventions et contrats alloués et gérés par le CED/LAM (base 2024)	603 737 €	
Salaires chargés des personnels Biatss et enseignants	8 525 824 €	101
Salaires chargés des personnels CNRS (base 2023)	2 491 649 €	27
Salaires chargés des personnels de la Fondation nationale des Sciences Politiques (estimation)	220 539 €	2
<b>TOTAL</b>	<b>22 796 567 €</b>	

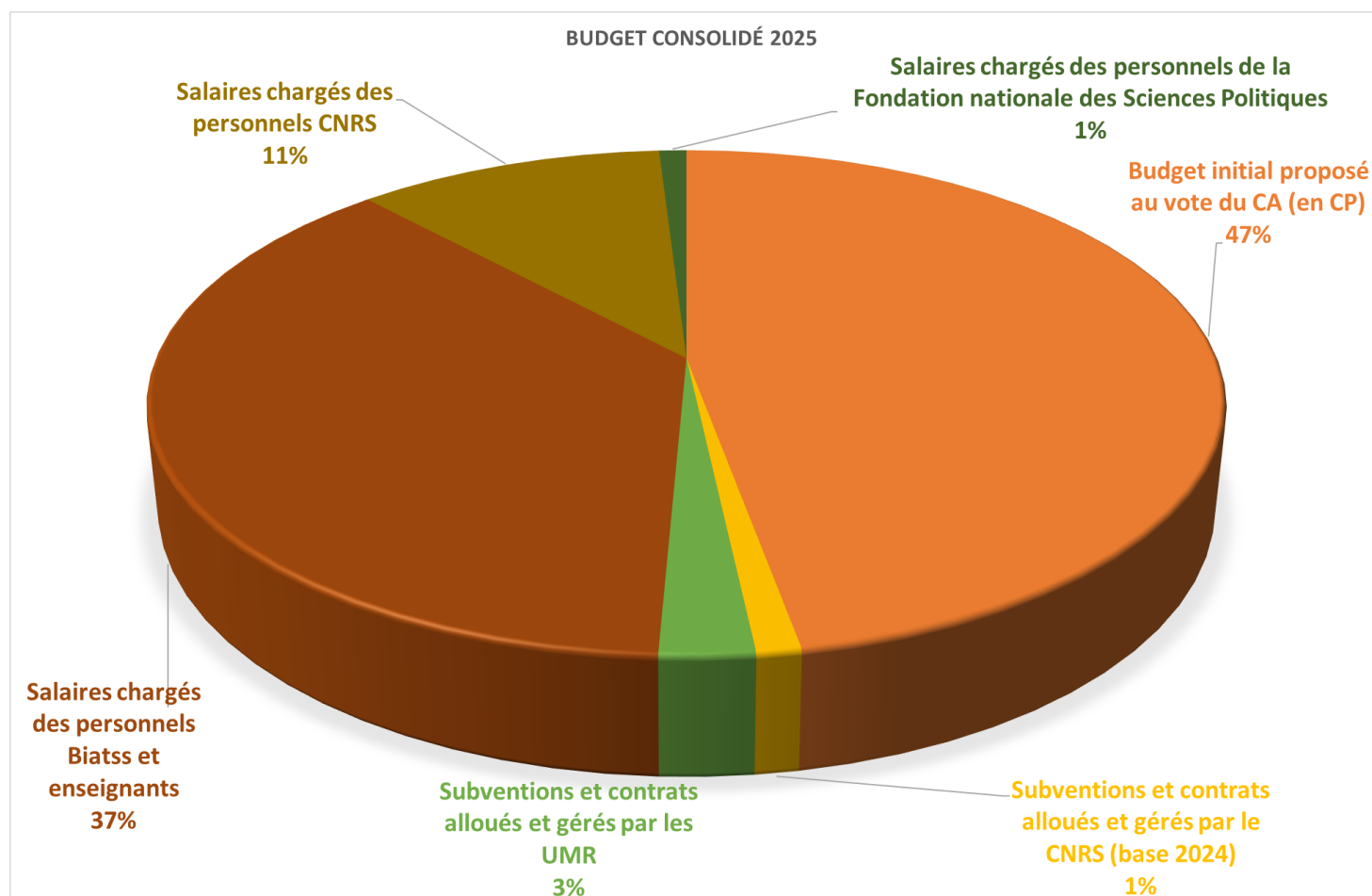





- **Récapitulatifs des budgets  
par UB et par centre de  
responsabilité**



## **XI. Récapitulatifs des budgets par EB et par centre de responsabilité**

RECETTES BI 2025						DEPENSES BI 2025						
CR	SOUS-CR	OPERATION	LIBELLE	BI 2025		CR	SOUS-CR	OPERATION	LIBELLE	ENV	AE	CP
CR411-CONTI	411 1 - FORMATION CONTINUE		Formations certifiantes FC2 et 4	57 360,00 €		CR411-CONTI	411 1 - FORMATION CONTINUE		Communication et appui aux projets	Fonctionnement	300,00 €	300,00 €
			Formations diplômantes FC 3	221 632,00 €					Reversement CNAM/FORHOM	Fonctionnement	65 000,00 €	65 000,00 €
			Formations sur mesure FC 1 et 5	199 640,00 €					Missions, logistique, formations	Fonctionnement	22 700,00 €	22 700,00 €
			Frais de dossier 2023-2024						Intervenants	Personnel	102 700,00 €	102 700,00 €
	Total 411 1 - FORMATION CONTINUE			478 632,00 €			Total 411 1 - FORMATION CONTINUE				350 550,00 €	350 550,00 €
	411 2 - APPRENTISSAGE UFA		Reversement recette apprentissage par le CFA de l'UB	471 700,00 €			411 2 - APPRENTISSAGE UFA		Personnel administratif	Personnel	82 000,00 €	82 000,00 €
Total 411 2 - APPRENTISSAGE UFA				471 700,00 €		Total 411 2 - APPRENTISSAGE UFA					92 000,00 €	92 000,00 €
Total CR 411-CONTI				950 332,00 €		Total CR 411-CONTI					442 550,00 €	442 550,00 €
CR412-ETUDES ET PREPA CONCOURS	412 1 - ETUDES		FIFA Subvention UFA	4 000,00 €		CR412-ETUDES ET PREPA CONCOURS	412 1 - ETUDES		FIFA	Fonctionnement	4 000,00 €	4 000,00 €
			TOEIC	3 200,00 €					Dépenses TOEIC	Fonctionnement	4 000,00 €	4 000,00 €
									Activités pédagogique et frais accompagnants (Genève et Bruxelles)	Fonctionnement	10 000,00 €	10 000,00 €
									Déplacements filières (FIFPO, FIFCA, FIFE)	Fonctionnement	4 000,00 €	4 000,00 €
									CPP Grand Format	Fonctionnement	700,00 €	700,00 €
									Frais de missions	Fonctionnement	21 060,00 €	21 060,00 €
		Total		7 200,00 €				Total			43 760,00 €	43 760,00 €
		OPE-2023-0002	Projets pédagogiques - G.Pinson	13 500,00 €				OPE-2023-0002	Projets pédagogiques G-Pinson	Fonctionnement	27 621,86 €	27 621,86 €
								Personnel	2 922,42 €	2 922,42 €		
	Total OPE-2023-0002			13 500,00 €			Total OPE-2023-0002				30 544,28 €	30 544,28 €
	Total 412 1 - ETUDES			20 700,00 €			Total 412 1 - ETUDES				74 304,28 €	74 304,28 €
	412 2 - PREPA CONCOURS		Subv DGAFP pour préparation Concours	15 000,00 €			412 2 - PREPA CONCOURS		CPAG et Prépa concours HFP - Frais de déplacements	Fonctionnement	6 700,00 €	6 700,00 €
			Droits d'inscription CPAG	35 000,00 €					CPAG et Prépa concours HFP - Dépenses diverses	Fonctionnement	950,00 €	950,00 €
			Droits d'inscription CES						Cotisation ING	Fonctionnement	350,00 €	350,00 €
			Frais de dossiers CPAG et OENA									
			Subvention INSP 2024/25	25 000,00 €								
		Total		75 000,00 €				Total			8 000,00 €	8 000,00 €
			OPE-2021-0011	CLASSES PREPA TALENTS IRA Bastia	- €					OPE-2021-0011	CLASSES PREPA TALENTS	Personnel
				13 195,00 €					Fonctionnement	60 000,00 €	60 000,00 €	
Total OPE-2021-0011			13 195,00 €		Total OPE-2021-0011				125 000,00 €	125 000,00 €		
Total 412 2 - PREPA CONCOURS			88 195,00 €		Total 412 2 - PREPA CONCOURS				133 000,00 €	133 000,00 €		
412 3 - I CONCOURS		I CONCOURS EN3S et IRA	45 330,00 €		412 3 - I CONCOURS		Dépenses RH ICONCOURS	Personnel	21 000,00 €	21 000,00 €		
Total 412 3 - I CONCOURS			45 330,00 €		Total 412 3 - I CONCOURS				21 000,00 €	21 000,00 €		
412 4 - ECOLE DOCTORALE		Inscriptions École Doctorale	20 000,00 €		412 4 - ECOLE DOCTORALE		Missions/réception	Fonctionnement	6 500,00 €	6 500,00 €		
Total 412 4 - ECOLE DOCTORALE			20 000,00 €		Total 412 4 - ECOLE DOCTORALE				6 500,00 €	6 500,00 €		
Total CR 412-ETUDES ET PREPA CONCOURS				174 225,00 €		Total CR 412-ETUDES ET PREPA CONCOURS					234 804,28 €	234 804,28 €

UB 410 FORMATION INITIALE ET CONTINUE												
RECETTES BI 2025						DEPENSES BI 2025						
CR	SOUS-CR	OPERATION	LIBELLE	BI 2025		CR	SOUS-CR	OPERATION	LIBELLE	ENV	AE	CP
CR413-ADMISSIONS		OPE-2021-0005	Cordées de la Réussite Poitiers	- €		CR413-ADMISSIONS		OPE-2021-0005	Cordées de la Réussite Poitiers	Fonctionnement	2 400,00 €	2 400,00 €
		Total OPE-2021-0005		- €				Total OPE-2021-0005			2 400,00 €	2 400,00 €
		OPE-2021-0006	Cordées de la réussite Limoges	- €				OPE-2021-0006	Cordées de la réussite - Limoges	Fonctionnement	7 085,00 €	7 085,00 €
		Total OPE-2021-0006		- €				Total OPE-2021-0006			7 085,00 €	7 085,00 €
		OPE-2021-0008	Cordées de la réussite - Académie de la Martinique -	7 810,00 €				OPE-2021-0008	Cordées de la réussite - Académie de la Martinique	Fonctionnement	8 513,00 €	8 510,00 €
		Total OPE-2021-0008		7 810,00 €				Total OPE-2021-0008			8 513,00 €	8 510,00 €
			Participation ScPO	51 100,00 €					Salaire	Personnel	38 800,00 €	38 800,00 €
		OPE-2024-0003 JPPJV 2024-2025 // OPE-2024-0004 JPPJV 2025-2026	Subvention Région+ Rectorat de Bx+ taxe d'apprentissage	136 000,00 €				OPE-2024-0003 JPPJV 2024-2025 // OPE-2024-0004 JPPJV 2025-2026	Dépenses Haut les mots 2500 , missions de l'équipe JPPJV dans les lycées, frais associés à la conférence des proviseurs et aux deux visites des lycéen.nes dans l'établissement	Fonctionnement	41 200,00 €	41 200,00 €
			Subvention Région+ Rectorat de Bx+ taxe d'apprentissage						Versement aux 3 Rectorats	Fonctionnement	125 000,00 €	125 000,00 €
			DRDJSCS (ANCT)	5 000,00 €								
		Total OPE-2023-0003		141 000,00 €				Total OPE-2023-0003			205 000,00 €	205 000,00 €
									Cartes Aquipass	Fonctionnement	420,00 €	420,00 €
									Frais de missions(jury 1A site déloc/repas et trajet Salon)	Fonctionnement	2 700,00 €	2 700,00 €
									Frais de repas concours 1A- 4A	Fonctionnement	5 000,00 €	5 000,00 €
Total CR 413-ADMISSIONS				148 810,00 €		Total CR 413-ADMISSIONS					245 318,00 €	245 315,00 €
CR414-SPORT				- €		CR414-SPORT			Contribution ASU BX Convention UB	Fonctionnement	1 000,00 €	1 000,00 €
				- €					installations sportives	Fonctionnement	80 378,40 €	80 378,40 €
				- €					Frais de déplacement	Fonctionnement	500,00 €	500,00 €
				- €					Matériel	Fonctionnement	3 200,00 €	3 200,00 €
Total CR 414-SPORT				- €		Total CR 414-SPORT					85 078,40 €	85 078,40 €
CR415-CHAIRES	415 1 - CHAIRE TRENT	OPE-2019-0011	FBU	14 883,04 €		CR415-CHAIRES	415 1 - CHAIRE TRENT	OPE-2019-0011	Janvier à avril	Personnel	14 883,04 €	14 883,04 €
	Total 415 1 - CHAIRE TRENT	Total OPE-2019-0011		14 883,04 €			Total 415 1 - CHAIRE TRENT	Total OPE-2019-0011			14 883,04 €	14 883,04 €
	415 2 - CHAIRE DAS	OPE-2018-0014	FBU Ecole d'été	108 415,02 €			415 2 - CHAIRE DAS	OPE-2018-0014	Menus dépenses Salaires	Fonctionnement Personnel	5 626,80 €	5 626,80 €
	Total 415 2 - CHAIRE DAS	Total OPE-2018-0014		112 115,02 €			Total 415 2 - CHAIRE DAS	Total OPE-2018-0014			110 270,16 €	110 270,16 €
	415 3 - CHAIRE TERRESS	OPE-2020-0006		70 527,20 €			415 3 - CHAIRE TERRESS	OPE-2020-0006	Salaires	Personnel	41 183,40 €	41 183,40 €
	Total 415 3 - CHAIRE TERRESS	Total OPE-2020-0006		70 527,20 €			Total 415 3 - CHAIRE TERRESS	Total OPE-2020-0006			87 439,94 €	102 892,94 €
Total CR 415-CHAIRES				197 525,26 €		Total CR 415-CHAIRES					212 593,14 €	228 046,14 €
Total UB 410 FORMATION INITIALE ET CONTINUE				1 470 892,26 €		Total UB 410 FORMATION INITIALE ET CONTINUE					1 220 343,82 €	1 235 793,82 €

RECETTES BI 2025					UB 430 FONCTIONS SOUTIEN							DEPENSES BI 2025							
CR	SOUS-CR	OPERATION	LIBELLE	BI 2025	CR	SOUS-CR	OPERATION	LIBELLE	ENV	AE	CP	CR	SOUS-CR	OPERATION	LIBELLE	ENV	AE	CP	
CR431-COMMUNICATION			Subvention CIVB - Participation aux Rencontres ScPo Sud Ouest	5 000,00 €	CR431-COMMUNICATION			Actions culturelles : - Rencontres Sciences Po/Sud Ouest	Fonctionnement	10 000,00 €	10 000,00 €	CR431-COMMUNICATION							
			Subvention Sud Ouest participation aux frais d'organisation des rencontres	7 200,00 €				Autres évènements	Fonctionnement	1 000,00 €	1 000,00 €								
								Dépenses diverses	Fonctionnement	35 900,00 €	65 638,00 €								
								Projets annuels : Remise des diplômes - Rentrée universitaire	Fonctionnement	29 418,00 €	31 458,00 €								
								Relations extérieures	Fonctionnement	5 410,00 €	5 410,00 €								
Total CR 431-COMMUNICATION				12 200,00 €	Total CR 431-COMMUNICATION				81 728,00 €				113 506,00 €						
CR432-PARTENARIATS ET CARRIERE					CR432-PARTENARIATS ET CARRIERE			Orientation et Insertion	Fonctionnement	17 480,00 €	17 480,00 €	CR432-PARTENARIATS ET CARRIERE			Développements et Partenariats	Fonctionnement	8 600,00 €	8 600,00 €	
Total CR 432-PARTENARIATS ET CARRIERE				- €	Total CR 432-PARTENARIATS ET CARRIERE				26 080,00 €				26 080,00 €						
CR433-BIBLIOTHEQUE					CR433-BIBLIOTHEQUE			Fonctionnement du service Coopération documentaire de site	Fonctionnement	5 116,00 €	5 116,00 €	CR433-BIBLIOTHEQUE			Politique documentaire	Fonctionnement	175 072,00 €	175 072,00 €	
								Services aux publics	Fonctionnement	5 440,00 €	5 440,00 €								
Total CR 433-BIBLIOTHEQUE				- €	Total CR 433-BIBLIOTHEQUE				190 530,00 €				190 530,00 €						
CR434-RINTE	434 1 - COOPERATION INTERNATIONALE			- €	434 1 - COOPERATION INTERNATIONALE			Adhésions et présence salons CF et EAIE	Fonctionnement	5 200,00 €	5 200,00 €	CR434-RINTE	434 1 - COOPERATION INTERNATIONALE			Goodies	Fonctionnement	2 000,00 €	2 000,00 €
								Ecole d'été - G. Bertrand	Fonctionnement	4 000,00 €	4 000,00 €								
			Fondation de France - Taiwan	5 000,00 €				Fondation de France - Taiwan	Fonctionnement	5 000,00 €	5 000,00 €								
								Charges locatives Centre de Californie/UBM	Fonctionnement	634,00 €	634,00 €								
				- €				Missions de coopération internationale	Fonctionnement	8 633,20 €	8 633,20 €								
	Total 434 1 - COOPERATION INTERNATIONALE			5 000,00 €	Total 434 1 - COOPERATION INTERNATIONALE			25 467,20 €				25 467,20 €							
	434 2 - AIDES MOBILITE INTERNATIONALE		FDS BOURSES DE MOB "Reste du Monde" & "Accident de la vie"	160 000,00 €	434 2 - AIDES MOBILITE INTERNATIONALE			Aides à la mobilité Internationale + Complément aides Région		136 000,00 €	160 000,00 €	434 2 - AIDES MOBILITE INTERNATIONALE							
	Total 434 2 - AIDES MOBILITE INTERNATIONALE			160 000,00 €	Total 434 2 - AIDES MOBILITE INTERNATIONALE			136 000,00 €				160 000,00 €							
		OPE-2019-0025	"FLECH" ERASMUS+ 2019-1-FR01-KA107-062055- ISRAEL	- €		OPE-2019-0025	"FLECH" ERASMUS+ 2019-1-FR01-KA107-062055- ISRAEL	Fonctionnement	5 998,38 €	5 998,38 €									
		Total OPE-2019-0025		- €		Total OPE-2019-0025			5 998,38 €	5 998,38 €									
		OPE-2021-0003	National Taiwan University	- €		OPE-2021-0003	National Taiwan University	Fonctionnement	164,93 €	164,93 €									
		Total OPE-2021-0003		- €		Total OPE-2021-0003			164,93 €	164,93 €									
	OPE-2021-0026	"F" ERASMUS + - 2021-1-FR01-KA131-HED-000004418			OPE-2021-0026	"F" ERASMUS + - 2021-1-FR01-KA131-HED-000004418	Personnel	15 822,94 €	15 822,94 €										
	Total OPE-2021-0026		- €		Total OPE-2021-0026		Fonctionnement	2 958,72 €	2 958,72 €										
	OPE-2023-0004	"F" ERASMUS + 2023 - KA131	9 405,00 €		OPE-2023-0004	"F" ERASMUS + 2023 - KA131	Fonctionnement	13 560,00 €	13 560,00 €										
	Total OPE-2023-0004		9 405,00 €		Total OPE-2023-0004			13 560,00 €	13 560,00 €										
	OPE-2024-0005	"F" ERASMUS + 2022 - KA 131			OPE-2024-0005	"F" ERASMUS+ 2024-1-FR01-KA131-HED-000212202	Fonctionnement	21 200,00 €	21 200,00 €										
	Total OPE-2024-0005		- €		Total OPE-2024-0005		Personnel	20 000,00 €	20 000,00 €										
Total				9 405,00 €	Total				79 704,97 €				79 704,97 €						
Total CR 434-RINTE				174 405,00 €	Total CR 434-RINTE				241 172,17 €				265 172,17 €						



RECETTES BI 2025					DEPENSES BI 2025							
CR	SOUS-CR	OPERATION	LIBELLE	BI 2025	CR	SOUS-CR	OPERATION	LIBELLE	ENV	AE	CP	
CR435-VIE ETUDIANTE	435 1 - ASSOCIATIONS				CR435-VIE ETUDIANTE	435 1 - ASSOCIATIONS	Transfert CVEC	Associations	Fonctionnement	23 000,00 €	23 000,00 €	
		Transfert CVEC	Artefact	Fonctionnement			- €	- €				
		Transfert CVEC	JISPO	Fonctionnement			- €	- €				
	Total 435 1 - ASSOCIATIONS					- €	Total 435 1 - ASSOCIATIONS				23 000,00 €	23 000,00 €
	435 2 - FONDS POUR LA DIVERSITE SOCIALE ET TERRITORIALE	OPE-2020-0022	"F" FONDS POUR LA DIVERSITE - PROGRAMME BALAFON - BOURSES ETUDIANTES	- €		435 2 - FONDS POUR LA DIVERSITE SOCIALE ET TERRITORIALE	OPE-2020-0022	"F" FONDS POUR LA DIVERSITE - PROGRAMME BALAFON - BOURSES ETUDIANTES	Fonctionnement	3 000,00 €	10 500,00 €	
		Total OPE-2020-0022		- €			Total OPE-2020-0022			3 000,00 €	10 500,00 €	
			Inscriptions - FAIRE Aides aux étudiants	81 000,00 €				FAIRE : 81 000€	Fonctionnement	81 000,00 €	81 000,00 €	
			Dons Alumni 3000€ + EDF 300€ + Banque de France 3 000€	- €								
		Total		81 000,00 €		Total				81 000,00 €	81 000,00 €	
	Total 435 2 - FONDS POUR LA DIVERSITE SOCIALE ET TERRITORIALE					81 000,00 €	Total 435 2 - FONDS POUR LA DIVERSITE SOCIALE ET TERRITORIALE				84 000,00 €	91 500,00 €
	435 3 - EGALITE - HANDICAP			- €		435 3 - EGALITE - HANDICAP	Transfert CVEC	Actions menées par le chargé égalité des genres, luttés contre les VSS et discriminations	Fonctionnement	- €	- €	
				- €				Actions menées en lien avec le handicap	Fonctionnement	- €	- €	
	Total 435 3 - EGALITE - HANDICAP					- €		Total 435 3 - EGALITE - HANDICAP				- €
	435 4 - DEPENSES DIVERSES			- €		435 4 - DEPENSES DIVERSES		Action CCT	Fonctionnement	1 720,00 €	1 720,00 €	
				- €				Dépenses diverses service	Fonctionnement	856,00 €	856,00 €	
								Application mobile pour les étudiants	Investissement	- €	25 000,00 €	
	Total 435 4 - DEPENSES DIVERSES					- €	Total 435 4 - DEPENSES DIVERSES				2 576,00 €	27 576,00 €
	435 - VIE ETUDIANTE	OPE-2020-0021	CVEC 2024-2025	85 376,00 €		435 - VIE ETUDIANTE	OPE-2020-0021 CVEC 2024-2025	Actions inter-campus	Fonctionnement	1 000,00 €	1 000,00 €	
								Appel à projets CVEC (dont budget vert 4k€)	Fonctionnement	22 000,00 €	22 000,00 €	
								Sensibilisation climat	Fonctionnement	4 200,00 €	4 200,00 €	
								Projet d'amélioration des espaces de restauration étudiants	Fonctionnement	2 384,00 €	2 384,00 €	
								Associations partenaires	Fonctionnement	11 000,00 €	11 000,00 €	
								Evènements inter-ScPo	Fonctionnement	7 000,00 €	7 000,00 €	
								Actions de prévention contre le harcèlement, les discriminations et les VSS	Fonctionnement	5 616,00 €	5 616,00 €	
								Journée d'intégration	Fonctionnement	12 000,00 €	12 000,00 €	
				Formation premiers secours	Fonctionnement			2 000,00 €	2 000,00 €			
				Mise à disposition de protections périodiques	Fonctionnement			3 500,00 €	3 500,00 €			
				Participation à l'espace santé étudiants	Fonctionnement			24 000,00 €	24 000,00 €			
				Participation Licences FFSU	Fonctionnement			7 500,00 €	7 500,00 €			
				Protections périodiques réutilisables	Fonctionnement			5 000,00 €	5 000,00 €			
				Soutien compétitions sportives	Fonctionnement			7 000,00 €	7 000,00 €			
				Prestations psychologues	Fonctionnement			26 000,00 €	26 000,00 €			
				Rémunération étudiants relais santé	Personnel			6 469,00 €	6 469,00 €			
Total OPE-2020-0021				85 376,00 €	Total OPE-2020-0021				146 669,00 €	146 669,00 €		
Total				85 376,00 €	Total				146 669,00 €	146 669,00 €		
Total CR 435-VIE ETUDIANTE				166 376,00 €	Total CR 435-VIE ETUDIANTE				256 245,00 €	288 745,00 €		
CR436-AQUIMOB			Subvention Eurorégion Subventions diverses	2 500,00 €	CR436-AQUIMOB			Dépenses diverses	Fonctionnement	2 000,00 €	2 000,00 €	
Total CR 436-AQUIMOB				2 500,00 €	Total CR 436-AQUIMOB				2 000,00 €	2 000,00 €		
Total UB 430 FONCTIONS SOUTIEN				355 481,00 €	Total UB 430 FONCTIONS SOUTIEN				797 755,17 €	886 033,17 €		

RECETTES BI 2025					DEPENSES BI 2025							
CR	SOUS-CR	OPERATION	LIBELLE	BI 2025	CR	SOUS-CR	OPERATION	LIBELLE	ENV	AE	CP	
CR435-VIE ETUDIANTE	435 1 - ASSOCIATIONS				CR435-VIE ETUDIANTE	435 1 - ASSOCIATIONS	Transfert CVEC	Associations	Fonctionnement	23 000,00 €	23 000,00 €	
		Transfert CVEC	Artefact	Fonctionnement			- €	- €				
		Transfert CVEC	JISPO	Fonctionnement			- €	- €				
	Total 435 1 - ASSOCIATIONS					Total 435 1 - ASSOCIATIONS				23 000,00 €	23 000,00 €	
	435 2 - FONDS POUR LA DIVERSITE SOCIALE ET TERRITORIALE	OPE-2020-0022	"F" FONDS POUR LA DIVERSITE - PROGRAMME BALAFON - BOURSES ETUDIANTES	- €		435 2 - FONDS POUR LA DIVERSITE SOCIALE ET TERRITORIALE	OPE-2020-0022	"F" FONDS POUR LA DIVERSITE - PROGRAMME BALAFON - BOURSES ETUDIANTES	Fonctionnement	3 000,00 €	10 500,00 €	
		Total OPE-2020-0022		- €			Total OPE-2020-0022			3 000,00 €	10 500,00 €	
			Inscriptions - FAIRE Aides aux étudiants	81 000,00 €				FAIRE : 81 000€	Fonctionnement	81 000,00 €	81 000,00 €	
			Dons Alumni 3000€ + EDF 300€ + Banque de France 3 000€	- €								
	Total					81 000,00 €	Total				81 000,00 €	81 000,00 €
	Total 435 2 - FONDS POUR LA DIVERSITE SOCIALE ET TERRITORIALE					81 000,00 €	Total 435 2 - FONDS POUR LA DIVERSITE SOCIALE ET TERRITORIALE				84 000,00 €	91 500,00 €
	435 3 - EGALITE - HANDICAP			- €		435 3 - EGALITE - HANDICAP	Transféré sur la CVEC	Actions menées par le chargé égalité des genres, luttes contre les VSS et discriminations	Fonctionnement	- €	- €	
				- €				Actions menées en lien avec le handicap	Fonctionnement	- €	- €	
	Total 435 3 - EGALITE - HANDICAP					- €		Total 435 3 - EGALITE - HANDICAP				- €
	435 4 - DEPENSES DIVERSES			- €		435 4 - DEPENSES DIVERSES		Action CCT	Fonctionnement	1 720,00 €	1 720,00 €	
				- €				Dépenses diverses service Application mobile pour les étudiants	Fonctionnement	856,00 €	856,00 €	
	Total 435 4 - DEPENSES DIVERSES					- €	Total 435 4 - DEPENSES DIVERSES				2 576,00 €	27 576,00 €
	435 - VIE ETUDIANTE	OPE-2020-0021	CVEC 2024-2025	85 376,00 €		435 - VIE ETUDIANTE	OPE-2020-0021 CVEC 2024-2025	Actions inter-campus	Fonctionnement	1 000,00 €	1 000,00 €	
				Appel à projets CVEC (dont budget vert 4k€)				Fonctionnement	22 000,00 €	22 000,00 €		
				Sensibilisation climat				Fonctionnement	4 200,00 €	4 200,00 €		
				Projet d'amélioration des espaces de restauration étudiants				Fonctionnement	2 384,00 €	2 384,00 €		
				Associations partenaires				Fonctionnement	11 000,00 €	11 000,00 €		
				Evénements inter-ScPo				Fonctionnement	7 000,00 €	7 000,00 €		
				Actions de prévention contre le harcèlement, les discriminations et les VSS				Fonctionnement	5 616,00 €	5 616,00 €		
				Journée d'intégration				Fonctionnement	12 000,00 €	12 000,00 €		
				Formation premiers secours				Fonctionnement	2 000,00 €	2 000,00 €		
Mise à disposition de protections périodiques				Fonctionnement	3 500,00 €			3 500,00 €				
Participation à l'espace santé étudiants				Fonctionnement	24 000,00 €			24 000,00 €				
Participation Licences FFSU				Fonctionnement	7 500,00 €			7 500,00 €				
Protections périodiques réutilisables				Fonctionnement	5 000,00 €			5 000,00 €				
Soutien compétitions sportives				Fonctionnement	7 000,00 €			7 000,00 €				
Prestations psychologues				Fonctionnement	26 000,00 €			26 000,00 €				
Rémunération étudiants relais santé				Personnel	6 469,00 €			6 469,00 €				
Total OPE-2020-0021				85 376,00 €	Total OPE-2020-0021				146 669,00 €	146 669,00 €		
Total				85 376,00 €	Total				146 669,00 €	146 669,00 €		
Total CR 435-VIE ETUDIANTE				166 376,00 €	Total CR 435-VIE ETUDIANTE				256 245,00 €	288 745,00 €		
CR436-AQUIMOB			Subvention Eurorégion Subventions diverses	2 500,00 €	CR436-AQUIMOB			Dépenses diverses	Fonctionnement	2 000,00 €	2 000,00 €	
Total CR 436-AQUIMOB				2 500,00 €	Total CR 436-AQUIMOB				2 000,00 €	2 000,00 €		

RECETTES BI 2025				DEPENSES BI 2025								
CR	SOUS-CR	LIBELLE	BI 2025	CR	SOUS-CR	OPERATION	LIBELLE	ENV	AE	CP		
CR441-ADMINISTRATION GENERALE				CR441-ADMINISTRATION GENERALE			Adhésion AMPA + Publication journaux off + Cotis annuelle jurisup + Cotis UNIF + Cotis diverses (DGS,DAF)	Fonctionnement	8 570,00 €	8 570,00 €		
							Frais de restauration et déplacements	Fonctionnement	15 706,00 €	15 706,00 €		
							Huissiers/avocats	Fonctionnement	1 000,00 €	1 000,00 €		
							Contrat machine à endosser chèques	Fonctionnement	- €	6 400,00 €		
							Tutelle MSH 2025	Fonctionnement	5 000,00 €	5 000,00 €		
							Séminaire CDS	Fonctionnement	3 000,00 €	3 000,00 €		
							Plate-forme de rédaction des marchés publics	Fonctionnement	15 000,00 €	5 720,00 €		
							Prime d'assurance	Fonctionnement	15 000,00 €	15 000,00 €		
							Redevance du Centre Français du droit de copie	Fonctionnement	6 000,00 €	6 000,00 €		
							Retranscription des PV	Fonctionnement	5 000,00 €	5 000,00 €		
							Vote électronique élections	Fonctionnement	4 500,00 €	4 500,00 €		
							COMP	Fonctionnement	15 000,00 €	15 000,00 €		
					COMP	Investissement	30 000,00 €	10 000,00 €				
Total CR 441-ADMINISTRATION GENERALE				-	€	Total CR 441-ADMINISTRATION GENERALE				123 776,00 €	100 896,00 €	
CR442-RESSOURCES HUMAINES	442 1 - FORMATION DES PERSONNELS ET ACTION SOCIALE			CR442-RESSOURCES HUMAINES	442 1 - ACTION SOCIALE		DDFIP - VIENNE PAYE A FAÇON 2024	Fonctionnement	6 000,00 €	6 000,00 €		
							FIPHFP : 2,2k€	Fonctionnement	11 200,00 €	11 200,00 €		
									Cotisation Modèle SUMP : 6,5k€			
									Convention clascub : 2,5k€	Fonctionnement	7 850,00 €	7 850,00 €
									Actions menées par le chargé des égalités de genre, lutte contre les VSS et discriminations + handicap	Fonctionnement	15 000,00 €	15 000,00 €
									Missions/Déplacements des personnels	Fonctionnement	5 000,00 €	5 000,00 €
									Convention BSA (jusqu'en 2026)	Fonctionnement	4 600,00 €	4 600,00 €
									Logiciel de gestion des CV	Fonctionnement	8 000,00 €	25 500,00 €
									Frais de scol Apprentis	Fonctionnement	2 000,00 €	2 000,00 €
									Frais de mission invités	Fonctionnement	96 201,00 €	96 201,00 €
									Reversement Rectorat de Créteil			
									Remboursement sur facture heures/enseignements prises en charge par l'UB	Fonctionnement	34 000,00 €	34 000,00 €
							Activités sociales et culturelles					
							Personnel (Convention IEP/Université de Bordeaux)	Personnel	16 000,00 €	16 000,00 €		
							HORS CHAMP : Aides CROUS repas personnels : 3 000€	Personnel	24 000,00 €	24 000,00 €		
							Surveillance médicale : 21 000€					
	Total 442 1 - FORMATION DES PERSONNELS ET ACTION SOCIALE				62 400,00 €	Total 442 1 - ACTION SOCIALE			229 851,00 €	247 351,00 €		
	442 2 - H COMPL/PRIMES/IND ENS	IUF Rozenn	13 700,00 €		442 2 - H COMPL/PRIMES/IND ENS	442 2 - H COMPL/PRIMES/IND ENS		HORS CHAMP : Cours complémentaires & heures de d'enseignement/Vacataires APS/Corrections copies concours entrée (tarif/copie) /Participations aux examens et oraux /Primes enseignants /Professeur invité/RAFP	Personnel	1 059 000,00 €	1 059 000,00 €	
									SOUS PLAFOND : Rémunérations personnels contractuels Aters/PAST/Enseignants contractuels	Personnel	656 000,00 €	656 000,00 €
									Mise à disposition - KM	Fonctionnement	2 300,00 €	2 300,00 €
	Total 442 2 - H COMPL/PRIMES/IND ENS				13 700,00 €	Total 442 2 - H COMPL/PRIMES/IND ENS			1 717 300,00 €	1 717 300,00 €		
	442 3 - PERS NON ENS RP	Subvention AAP - SUDOC Calames - ABES	10 000,00 €		442 3 - PERS NON ENS RP	442 3 - PERS NON ENS RP		Surveillance examens scol/Vacations jury ITRF/Mobilisations étudiantes concours 1A et 4A/Vocational Project/vacataire middleburry/Ateliers d'initiationà la création de projets/Preneurs de notes/Tutorats	Personnel	100 510,00 €	100 510,00 €	
		IJSS	25 600,00 €						SOUS PLAFOND DOC	Personnel	59 300,00 €	59 300,00 €
									HORS PLAFOND Apprenti DOC	Personnel	14 400,00 €	14 400,00 €
									SOUS PLAFOND Apprenti	Personnel	48 100,00 €	48 100,00 €
							SOUS PLAFOND Vie étudiante	Personnel	43 400,00 €	43 400,00 €		
							SOUS PLAFOND Part Car	Personnel	148 200,00 €	148 200,00 €		
							SOUS PLAFOND RI / Aquimob /CAP	Personnel	179 500,00 €	179 500,00 €		
							SOUS PLAFOND D115 Pilotage	Personnel	733 200,00 €	733 200,00 €		
							SOUS PLAFOND Scolarité/Admissions/Sport	Personnel	220 350,00 €	220 350,00 €		
							SOUS PLAFOND PLSE	Personnel	300 262,00 €	300 262,00 €		
							SOUS PLAFOND Ecole Doctorale	Personnel	23 500,00 €	23 500,00 €		
							SOUS PLAFOND Direction Recherche	Personnel	110 200,00 €	110 200,00 €		
Total 442 3 - PERS NON ENS RP			35 600,00 €	Total 442 3 - PERS NON ENS RP			1 980 922,00 €	1 980 922,00 €				
442 4 - FORMATIONS			442 4 - FORMATIONS			Formation des personnels	Fonctionnement	35 000,00 €	35 000,00 €			
Total 442 4 - FORMATIONS			-	€	Total 442 4 - FORMATIONS			35 000,00 €	35 000,00 €			
Total CR 442-RESSOURCES HUMAINES				111 700,00 €	Total CR 442-RESSOURCES HUMAINES				3 963 073,00 €	3 980 573,00 €		

RECETTES BI 2025				UB 440 FONCTIONS SUPPORT							
CR	SOUS-CR	LIBELLE	BI 2025	DEPENSES BI 2025							
				CR	SOUS-CR	OPERATION	LIBELLE	ENV	AE	CP	
CR443-DSIN	443 1 - LICENCES ANNUELLES			CR443-DSIN	443 1 - LICENCES ANNUELLES		Licences Serveur	Investissement	30 000,00 €	30 000,00 €	
			Marché Visio			Investissement	120 000,00 €	30 000,00 €			
			Licences MOveOn RI			Investissement	- €	13 000,00 €			
			Diplômes en ligne			Fonctionnement	500,00 €	500,00 €			
			Hyperplanning			Fonctionnement	7 500,00 €	7 500,00 €			
			Licences diverses			Fonctionnement	3 000,00 €	3 000,00 €			
			Licences Office Microsoft			Fonctionnement	12 000,00 €	12 000,00 €			
			Licences Serveur			Fonctionnement	5 000,00 €	5 000,00 €			
		Redevance Cocktail + Pégase	Fonctionnement		92 300,00 €	92 300,00 €					
		Réseau Alumni	Fonctionnement		5 500,00 €	5 500,00 €					
		Shibboleth RENATER	Fonctionnement		13 000,00 €	13 000,00 €					
	Total 443 1 - LICENCES ANNUELLES				Total 443 1 - LICENCES ANNUELLES			288 800,00 €		211 800,00 €	
	443 2 - SUPPORTS ANNUELS				443 2 - SUPPORTS ANNUELS		Aquipass Unicampus	Fonctionnement	2 000,00 €	2 000,00 €	
			Badgeuse			Fonctionnement	3 500,00 €	3 500,00 €			
			Lecteur Optique			Fonctionnement	3 200,00 €	3 200,00 €			
			Maintenance CMS			Fonctionnement	6 000,00 €	6 000,00 €			
			Yparéo			Fonctionnement	30 515,00 €	13 282,20 €			
			Neptune			Fonctionnement	3 700,00 €	3 700,00 €			
			Participation service numérique interuniversitaire			Fonctionnement	29 000,00 €	29 000,00 €			
			RAM et cotisation APOGEE			Fonctionnement	20 000,00 €	20 000,00 €			
	Renouvellement Licences	Fonctionnement	4 417,00 €	4 417,00 €							
	Support stockage et VM	Fonctionnement	8 000,00 €	8 000,00 €							
Total 443 2 - SUPPORTS ANNUELS			Total 443 2 - SUPPORTS ANNUELS			110 332,00 €		93 099,20 €			
443 3 - PRESTATIONS DE DEVELOPPEMENT			443 3 - PRESTATIONS DE DEVELOPPEMENT		Prestations diverses maintenance + Nom domaine + accessibilité web	Fonctionnement	5 920,00 €	9 560,00 €			
Total 443 3 - PRESTATIONS DE DEVELOPPEMENT			Total 443 3 - PRESTATIONS DE DEVELOPPEMENT			5 920,00 €		9 560,00 €			
443 4 - MATERIEL			443 4 - MATERIEL		Petits matériels divers	Fonctionnement	11 900,00 €	11 900,00 €			
					Renouvellement imprimantes	Fonctionnement	500,00 €	500,00 €			
					Renouvellement postes	Investissement	68 600,00 €	68 600,00 €			
					Serveur vidéosurveillance	Investissement	15 000,00 €	15 000,00 €			
				Téléphonie mobile terminaux	Investissement	2 000,00 €	2 000,00 €				
Total 443 4 - MATERIEL			Total 443 4 - MATERIEL			98 000,00 €		98 000,00 €			
443 5 - TELECOM/PHOTOCOP			443 5 - TELECOM/PHOTOCOP		Photocopieurs	Fonctionnement	10 000,00 €	22 000,00 €			
				Frais Paybox	Fonctionnement	17 010,00 €	17 010,00 €				
				Licence support Mitel	Investissement	13 300,00 €	13 300,00 €				
				Télécommunications	Fonctionnement	16 950,00 €	16 950,00 €				
Total 443 5 - TELECOM/PHOTOCOP			Total 443 5 - TELECOM/PHOTOCOP			57 260,00 €		69 260,00 €			
443 6 - VIDEO			443 6 - VIDEO		Son numérique Amphi	Investissement	25 000,00 €	25 000,00 €			
					Petit matériel portable + remplacement MLC+ recâblage salles HDMI	Investissement	23 000,00 €	23 000,00 €			
					Fournitures + Médiasite	Fonctionnement	8 700,00 €	8 700,00 €			
Total 443 6 - VIDEO			Total 443 6 - VIDEO			56 700,00 €		56 700,00 €			
443 7 - PROJETS	Région - Solde INFRANUM	109 693,00 €	443 7 - PROJETS		CMS ODF	Fonctionnement	5 000,00 €	5 000,00 €			
					GED	Fonctionnement	67 600,00 €	19 120,00 €			
					Réseau Bib Travaux	Investissement	10 000,00 €	10 000,00 €			
					Wifi Maintenance	Fonctionnement	- €	2 400,00 €			
					SONDE SECURISEE	Investissement	103 000,00 €	34 000,00 €			
					Dev adm /Dev PEL / DM	Investissement	18 400,00 €	62 000,00 €			
					SID Pilotage Finance	Investissement	- €	17 940,00 €			
					Gestion du Parc	Investissement	3 000,00 €	3 000,00 €			
					COMP	Investissement	20 000,00 €	20 000,00 €			
						Investissement	- €	- €			
	Urgences	Fonctionnement	5 000,00 €	5 000,00 €							
Total 443 7 - PROJETS			Total 443 7 - PROJETS			232 000,00 €		178 460,00 €			
443 8 - INNOVATION PEDAGOGIE NUMERIQUE			443 8 - INNOVATION PEDAGOGIE NUMERIQUE		Licence Wooclap	Investissement	- €	7 650,00 €			
					Achat de livres	Fonctionnement	200,00 €	200,00 €			
					Adhésions	Fonctionnement	1 000,00 €	1 000,00 €			
					Evènements,déplacements.	Fonctionnement	2 000,00 €	2 000,00 €			
					Reseau inter IEP/GRP National Hybridation	Fonctionnement	1 600,00 €	1 600,00 €			
					Intervenants Formation	Personnel	2 300,00 €	2 300,00 €			
					Logiciels	Fonctionnement	7 800,00 €	7 800,00 €			
					Missions	Fonctionnement	2 280,00 €	2 280,00 €			
			Stagiaires	Fonctionnement	5 000,00 €	5 000,00 €					
Total 443 8 - INNOVATION PEDAGOGIE NUMERIQUE			Total 443 8 - INNOVATION PEDAGOGIE NUMERIQUE			22 180,00 €		29 830,00 €			
Total CR 443-DSIN			Total CR 443-DSIN			871 192,00 €		746 709,20 €			

UB 440 FONCTIONS SUPPORT							
DEPENSES BI 2025							
CR	SOUS-CR	OPERATION	LIBELLE	ENV	AE	CP	
CR444-PLSE	444 1 - ENTRETIEN COURANT ET FLUIDES		Désinfection des gaines	Fonctionnement	- €	- €	
			Fluides	Fonctionnement	231 000,00 €	231 000,00 €	
			Redevance Sigdu	Fonctionnement	25 000,00 €	25 000,00 €	
			Nettoyage des vitres	Fonctionnement	16 000,00 €	16 000,00 €	
			Prestation de nettoyage	Fonctionnement	98 400,00 €	98 400,00 €	
	Total 444 1 - ENTRETIEN COURANT ET FLUIDES				370 400,00 €	370 400,00 €	
	444 2 - LOGISTIQUE		Accueil IEP	Fonctionnement	65 000,00 €	65 000,00 €	
			Dépenses : Fournitures, courrier	Fonctionnement	22 000,00 €	22 000,00 €	
			Maintenance matériel divers (massicots/autolaveuse/chariot/t	Fonctionnement	3 160,00 €	3 160,00 €	
			Gestion des déchets - ramassage DIB/Papiers-cartons	Fonctionnement	13 000,00 €	13 000,00 €	
			Mise en place de points de tri sélectif.	Fonctionnement	6 000,00 €	6 000,00 €	
			Gestion des déchets - ramassage tris sélectifs	Fonctionnement	4 200,00 €	5 400,00 €	
			Manutention Déménagement	Fonctionnement	2 000,00 €	2 000,00 €	
	Total 444 2 - LOGISTIQUE				115 360,00 €	116 560,00 €	
	444 3 - TRAVAUX DE MAINTENANCE ET PETITES RENOVATIONS		Electricité	Fonctionnement	15 000,00 €	15 000,00 €	
			Gros œuvre - VRD	Fonctionnement	6 000,00 €	6 000,00 €	
			Maintenance façade étanchéité	Fonctionnement	9 000,00 €	9 000,00 €	
			Maintenance TCE	Fonctionnement	5 000,00 €	5 000,00 €	
			Menuiseries - Serrurerie	Fonctionnement	19 000,00 €	19 000,00 €	
			Peinture - Faux plafonds- Murs - sols	Fonctionnement	7 200,00 €	7 200,00 €	
			Plomberie -CVC	Fonctionnement	20 000,00 €	20 000,00 €	
	Total 444 3 - TRAVAUX DE MAINTENANCE ET PETITES RENOVATIONS				81 200,00 €	81 200,00 €	
	444 4 - GROS ENTRETIEN ET OPERATIONS DE TRAVAUX	OPE-2018-0046		Investissement	336 848,60 €	230 000,00 €	
		Total OPE-2018-0046			336 848,60 €	230 000,00 €	
		OPE-2020-0010	Travaux extension de la bibliothèque dans le cadre du projet TEA TIME CPER - Aménagement du parking souterrain - Encapsulage matériaux amiantés	Investissement	1 295 068,44 €	800 000,00 €	
		Total OPE-2020-0010			1 295 068,44 €	800 000,00 €	
		OPE-2022-0003	Réseau de chaleur	Investissement	175 500,00 €	175 500,00 €	
		Total OPE-2022-0003			175 500,00 €	175 500,00 €	
		OPE-2022-0004	Seconde phase aménagement avenue Léon Duguit	Investissement	26 257,24 €		
		Total OPE-2022-0004			26 257,24 €	- €	
		OPE-2023-0008	Amélioration des performances thermiques de l'établissement : Stores façade Sud	Investissement	- €	4 000,00 €	
		Total OPE-2023-0008			- €	4 000,00 €	
		OPE-2023-0009	Panneaux solaires	Investissement	- €	6 401,20 €	
		Total OPE-2023-0009			- €	6 401,20 €	
			Pot à boue Réseau de chauffage	Investissement	21 800,00 €	21 800,00 €	
			Travaux aménagements intérieurs pour création d'espaces de vie	Investissement	- €	5 000,00 €	
			Local archive - Travaux + mobilier	Investissement	55 000,00 €	55 000,00 €	
			Aménagements extérieurs : Barrière levante	Investissement	- €	78 680,00 €	
			Assemblage tubes pour habillage des ordures ménagères dans l'atrium	Fonctionnement	1 400,00 €	1 400,00 €	
			Signalétique Int IEP	Fonctionnement	18 000,00 €	18 000,00 €	
			Dévegétalisation façade Est	Fonctionnement	10 000,00 €	2 500,00 €	
			Fenêtres faç. Est transformation de OB en OF	Fonctionnement	20 000,00 €	20 000,00 €	
			Création GIP	Fonctionnement	9 388,00 €	9 388,00 €	
			Participation AMO Chauffage Urbain	Fonctionnement	9 899,80 €	9 899,80 €	
		Total			145 487,80 €	221 667,80 €	
	Total 444 4 - GROS ENTRETIEN ET OPERATIONS DE TRAVAUX				1 979 162,08 €	1 437 569,00 €	
	444 5 - SANTE ET SECURITE		Entretien et maintenance des bâtiments	Fonctionnement	94 754,40 €	93 445,60 €	
			PSCI + prestations de sécurité	Fonctionnement	83 500,00 €	53 500,00 €	
			Sécurisation bâtimementaire	Investissement	28 000,00 €	128 665,00 €	
			Missions santé prévention	Fonctionnement	10 000,00 €	10 000,00 €	
			Projets relatifs au document unique	Investissement	2 500,00 €	2 500,00 €	
				Fonctionnement	5 000,00 €	5 000,00 €	
	Total 444 5 - SANTE ET SECURITE				223 754,40 €	293 110,60 €	
	444 6 - EQUIPEMENTS		Mobilier	Investissement	25 000,00 €	25 000,00 €	
			Outillage, matériel, vêtements de travail	Fonctionnement	36 800,00 €	36 800,00 €	
			Remplacement du véhicule de service	Investissement	50 000,00 €	50 000,00 €	
	Total 444 6 - EQUIPEMENTS				111 800,00 €	111 800,00 €	
	444 7 - ENVIRONNEMENT		Schéma directeur DDRS	Fonctionnement	15 000,00 €	20 000,00 €	
			Projets liés à l'environnement	Fonctionnement	9 000,00 €	8 000,00 €	
	Total 444 7 - ENVIRONNEMENT				24 000,00 €	28 000,00 €	
	Total CR 444-PLSE					2 905 676,48 €	2 438 639,60 €
	Total UB 440 FONCTIONS SUPPORT					7 863 717,48 €	7 266 817,80 €

## UB 420 RECHERCHE

RECETTES BI 2025			DEPENSES BI 2025			
CR	SOUS-CR	BI 2025	CR	SOUS-CR	AE	CP
<b>CR421-CED</b>	421 1 - OPERATIONS	494 991,38 €	<b>CR421-CED</b>	421 1 - OPERATIONS	348 888,28 €	350 671,45 €
	421 2 - QUINQUENNAL	45 000,00 €		421 2 - QUINQUENNAL	45 000,00 €	45 000,00 €
	421 3 - PROJETS	61 664,74 €		421 3 - PROJETS	61 664,74 €	63 877,85 €
	421 4 - DOCTOR	- €		421 4 - DOCTOR	257 619,02 €	257 619,02 €
<b>Total CR421-CED</b>		<b>601 656,12 €</b>	<b>Total CR421-CED</b>		<b>713 172,04 €</b>	<b>717 168,32 €</b>
<b>CR422-LAM</b>	422 1 - OPERATIONS	235 652,28 €	<b>CR422-LAM</b>	422 1 - OPERATIONS	162 065,42 €	161 962,22 €
	422 2 - QUINQUENNAL	45 000,00 €		422 2 - QUINQUENNAL	45 000,00 €	45 000,00 €
	422 3 - PROJETS	160 463,80 €		422 3 - PROJETS	160 463,80 €	160 463,80 €
<b>Total CR422-LAM</b>		<b>441 116,08 €</b>	<b>Total CR422-LAM</b>		<b>367 529,22 €</b>	<b>367 426,02 €</b>
<b>CR423-VALORISATION DE LA RECHERCHE</b>	423 1 - VAREC	- €	<b>CR423-VALORISATION DE LA RECHERCHE</b>	423 1 - VAREC	100 000,00 €	100 000,00 €
	423 2 - QUINQUENNAL	47 000,00 €		423 2 - QUINQUENNAL	47 000,00 €	47 000,00 €
<b>Total CR423-VALORISATION DE LA RECHERCHE</b>		<b>47 000,00 €</b>	<b>Total CR423-VALORISATION DE LA RECHERCHE</b>		<b>147 000,00 €</b>	<b>147 000,00 €</b>
<b>Total UB 420 RECHERCHE</b>		<b>1 089 772,20 €</b>	<b>Total UB 420 RECHERCHE</b>		<b>1 227 701,26 €</b>	<b>1 231 594,34 €</b>





## Tarifs





## **XII. Tarifs**

## DROITS D'INSCRIPTION & FRAIS DE SCOLARITÉ

### FORMATION INITIALE

#### 1) Droits fixes obligatoires

Ces droits sont fixés nationalement, chaque année, et sont applicables à tous les étudiants de l'enseignement supérieur :

- Droits de bibliothèque : la part des droits d'inscription affectée au service commun de documentation (dit « droits de bibliothèque ») est égale au montant minimum fixé nationalement par l'arrêté annuel relatif aux droits d'inscription dans les établissements publics d'enseignement supérieur. Pour l'année 2023-2024 ce montant est de 34€ [Arrêté du 19 avril 2019 relatif aux droits d'inscription dans les établissements publics d'enseignement supérieur relevant du ministre chargé de l'enseignement supérieur - Article 9] ;
- CVEC : le montant est fixé annuellement par arrêté ministériel.

#### 2) Droits modulés

Sauf cas d'exonération listés ci-dessous, les étudiants inscrits dans le cadre de la formation initiale du diplôme de Sciences Po Bordeaux - cursus général et filières intégrées binationales recrutées du côté de Sciences Po Bordeaux (y compris les étudiants de Sciences Po Bordeaux effectuant un séjour académique dans une université étrangère partenaire ou dans le cadre d'un stage international) sont soumis aux droits modulés (barème ci-dessous).

		Premier cycle			Second cycle		
Revenu borne mini	Revenu borne maxi	Années 1 à 3	Droits mini	Droits maxi	Années 4 et 5	Droits mini	Droits maxi
Résidence fiscale Espace Economique Européen							
0 €	7 999 €	0,0%	0 €	0 €	0,0%	0 €	0 €
8 000 €	11 999 €	3,5%	280 €	420 €	4,0%	320 €	480 €
12 000 €	13 199 €	4,0%	480 €	528 €	4,5%	540 €	594 €
13 200 €	14 599 €	4,5%	594 €	657 €	5,0%	660 €	730 €
14 600 €	16 199 €	5,0%	730 €	810 €	5,5%	803 €	891 €
16 200 €	17 699 €	5,5%	891 €	973 €	6,0%	972 €	1 062 €
17 700 €	19 299 €	6,0%	1 062 €	1 158 €	6,5%	1 151 €	1 254 €
19 300 €	20 999 €	6,5%	1 255 €	1 365 €	7,0%	1 351 €	1 470 €
21 000 €	23 199 €	7,0%	1 470 €	1 624 €	7,5%	1 575 €	1 740 €
23 200 €	26 499 €	7,5%	1 740 €	1 987 €	8,0%	1 856 €	2 120 €
26 500 €	32 499 €	8,0%	2 120 €	2 600 €	8,5%	2 253 €	2 762 €
32 500 €	41 999 €	8,5%	2 763 €	3 570 €	9,0%	2 925 €	3 780 €
42 000 €	51 999 €	9,0%	3 780 €	4 680 €	9,5%	3 990 €	4 940 €
52 000 €	62 999 €	9,5%	4 940 €	5 985 €	10,0%	5 200 €	6 300 €
63 000 €	>63000	10,0%	6 300 €	6 300 €	10,5%	6 615 €	6 615 €
Résidence fiscale hors Espace Economique Européen			6 300 €			6 615 €	

### 3) Droits forfaitaires

Cursus	Montant du forfait Sciences Po Bordeaux
Doctorat - habilitation	Droits de scolarité dans un cursus de formation conduisant à la délivrance d'un diplôme national fixés par arrêté ministériel
Étudiant redoublant leur année de mobilité en France (2 <sup>e</sup> année du diplôme de Sciences Po Bordeaux)	CVEC uniquement
Certificat d'études spécialisées 5 <sup>e</sup> année	1400 € + droits de bibliothèque + CVEC Exonération pour les boursiers et pour les personnes recrutées dans le cadre du dispositif Prépa Talents
Étudiant admis en mutualisation inter IEP en 5 <sup>ème</sup> année du diplôme des IEP	Les droits d'inscription sont acquittés dans l'IEP d'origine
Étudiant admis en mutualisation inter IEP en 2 <sup>ème</sup> année de DNM opérée par l'IEP d'accueil	L'étudiant est inscrit dans l'IEP d'origine et s'acquitte des droits d'inscription applicables auprès de cet établissement.  Exonération possible pour les boursiers selon modalités de l'établissement partenaire.
Étudiants admis à l'issue de leur 4 <sup>ème</sup> année dans l'une des écoles de journalisme pour lesquelles une convention existe avec l'IEP de Bordeaux	L'étudiant est inscrit dans l'école de journalisme conventionnée et s'acquitte des droits dans l'école partenaire et, en parallèle, s'acquitte à l'IEP, pour son inscription en 5 <sup>ème</sup> année du diplôme, d'un forfait de 400 € + droits de bibliothèque + CVEC
Étudiants en année de césure	35 % des droits modulés applicables + droits de bibliothèque + CVEC
Étudiants internationaux en échanges hors convention <ul style="list-style-type: none"> <li>- 1 semestre</li> <li>- 2 semestres/une année universitaire</li> </ul>	1250 € + droits de bibliothèque + CVEC 2500 € + droits de bibliothèque + CVEC
Étudiants de second cycle en mobilité chez le partenaire en attente de diplomation	35 % des droits modulés applicables + droits de bibliothèque + CVEC
Étudiants internationaux sous convention, y compris les étudiants en filières intégrées binationales recrutés par l'université partenaire	Exonération (les droits d'inscription sont acquittés auprès de l'université d'origine, sauf dispositions spéciales prévues dans les conventions)
Dispositif numérique de soutien à l'insertion professionnelle	400 € droits d'inscription + droits de bibliothèque + CVEC

Cursus	Montant du forfait Sciences Po Bordeaux
Etudiant en contrat d'étude (sportif de haut niveau, salarié)	Le montant des droits modulés normalement payé sur une année universitaire est divisé par le nombre d'années dérogatoires prévues, et étalé sur ces dernières.

#### 4) Exonération

Les boursiers sur critères sociaux du CROUS, les boursiers du gouvernement français, les pupilles de la nation, les étudiants ayant le statut officiel de réfugié, les étudiants sous statut apprenti ainsi que les étudiants étrangers inscrits dans les programmes d'échanges relevant de conventions prévoyant une clause d'exonération et les étudiants recrutés dans le cadre du dispositif Prépa Talents sont exonérés de plein droit des droits d'inscription (droits modulés ou forfaitaires) et des droits de bibliothèque.

Les cas d'exonération propres à la CVEC sont définis par décret.

### FORMATION CONTINUE 2024/2025

Cursus	Tarifs
Diplôme IEP en FC (adultes 4A + 5A)	4000 € x 2 ans = 8000 € (salarié, prof lib, auto-entr., gérant/chef d'entr.) + <i>droits de bibliothèque fixés réglementairement</i>  2000 € x 2 ans = 4000 € (demandeur d'emploi) + <i>droits bibliothèque fixés réglementairement</i>
Diplôme IEP en contrat de professionnalisation (5A sur les parcours CA, ESSIS, GTE)	4200 € <sup>1</sup> + <i>droits bibliothèque fixés réglementairement</i>
Diplôme IEP en contrat d'apprentissage (5A sur les parcours CA, ESSIS, GTE, EAP-DPA)	9222 € <sup>2</sup> + CVEC
Executive master STPI-AS (seul)	10 500 € + <i>droits bibliothèque fixés réglementairement</i>
Executive master STPI-ESS	10 500 € + <i>droits de bibliothèque fixés réglementairement</i>

<sup>1</sup> Prise en charge par l'employeur et l'OPCO de secteur, ce tarif se fonde sur les montants conventionnels : entre 9,15 € /H et 15 € /H (public : jeune jusqu'à 26 ans ou demandeur d'emploi). Exonéré de CVEC

<sup>2</sup> Prise en charge par l'employeur et/ou par la taxe d'apprentissage sur la base des coûts définis et reconnus par France compétences (NPEC) et les OPCO, dans le cadre de la convention passée avec le CFA de l'université de Bordeaux. Gestion par l'UFA IEP sauf pour EAP-DPA (gestion par l'UA MDEGA de l'UB). Remise commerciale uniquement dans le cadre de la délibération N° 2020-43, adopté par le conseil d'administration du 20 novembre 2020

Executive master STPI-ESS, tarif certifié CNAM	7 970 € + <i>droits de bibliothèque fixés réglementairement</i>
Executive master MTAP	11 000 € + <i>droits de bibliothèque fixés réglementairement</i>
Executive master MP2SI	12 000 € + <i>droits de bibliothèque fixés réglementairement</i>  9600 € + <i>droits de bibliothèque fixés réglementairement</i> (tarif adhérent AISS selon décision CA du 3/07/23)
Executive master suite à VAE	En cas de parcours diplômant individualisé : Coût horaire Master / nbre d'heures du parcours + <i>droits de bibliothèque fixés réglementairement</i>
Executive master suite à Certificat RNCP (parcours diplômant individualisé engagé après la validation d'un ou deux Bloc(s))	Coût de l'Executive master préparé moins montants réglés pour les Blocs validés + <i>droits de bibliothèque fixés réglementairement</i>
Certificats RNCP	Parcours ESS - MTAP- AS : 3400 € + <i>droits de bibliothèque fixés réglementairement</i>  Parcours MP2SI : 3600 € + <i>droits de bibliothèque fixés réglementairement</i>
Certificats HORS RNCP	De 3400 € à 5000 €/participant obligatoire, cycle organisé par l'IEP <span style="float: right;">Option</span>  800 € par participant : Financement personnel CEAL  1200 € par participant : Financement institutionnel CEAL  1200 €/participant facultative FORHOM, cycle organisé en partenariat <span style="float: right;">Option</span>
VAE	550 €
VAP	200 €
Formations « intra » (pour le compte d'une administration, d'une collectivité territoriale ou d'une entreprise pour son propre personnel)	Tarifs définis de manière contractuelle avec le commanditaire/client, soit dans le cadre d'un marché de gré à gré, soit dans le cadre d'un marché public

## PRÉPARATION AUX CONCOURS

Préparations	Tarifs
CPAG à temps complet (étudiants)	-700 € Exonération pour les boursiers
CPAG - 2 <sup>e</sup> année & Groupe de soutien Objectif INSP	-500 € Exonération pour les boursiers
CPAG à temps complet (salariés, fonctionnaires, demandeurs d'emploi)	-Financement institutionnel : 3 000 € <sup>3 5</sup> -Prise en charge individuelle : 1 000 € Exonération pour les demandeurs d'emploi recrutés dans le cadre du dispositif Prépa Talents
Module entraînement à l'oral pour public extérieur	-200 €
Préparation concours administratifs catégorie A 1 jour par semaine	-Financement institutionnel : 2 300 € <sup>5</sup> -Prise en charge individuelle : 1 000 € <sup>4</sup>
Formation en ligne i-Concours (autofinancée) <sup>6</sup>  <i>Tarifs par module :</i>  <i>Tarifs dégressifs pour l'achat simultané de plusieurs modules :</i> <ul style="list-style-type: none"> <li>- 2 modules achetés</li> <li>- 3 modules achetés</li> <li>- 4 modules achetés</li> </ul> Une remise de 50 % est accordée aux diplômé·e·s de Sciences Po Bordeaux, sur présentation du diplôme.	250 €    350 € 525 € 700 €
Formation en ligne i-Concours (financement par convention de formation) <sup>6</sup>  <i>Tarifs par module :</i>  <i>Tarifs dégressifs pour l'achat simultané de plusieurs modules :</i> <ul style="list-style-type: none"> <li>- 2 modules achetés</li> <li>- 3 modules achetés</li> <li>- 4 modules achetés</li> </ul>	300 €    450 € 675 € 900 €

<sup>3</sup> Frais d'inscription votés au CA du 30/03/2012

<sup>4</sup> Le tarif individuel peut s'appliquer en cas de financement institutionnel partiel avec complément payé par l'utilisateur.

<sup>5</sup> Financement pris en charge par l'employeur ou par un organisme - hors convention spécifique.

<sup>6</sup> Aucun remboursement ne sera effectué après la transmission des identifiants de connexion à la plateforme

## FRAIS DE DOSSIERS

### ADMISSION FORMATION INITIALE

Diplôme	Élèves boursiers sur critères sociaux du CROUS ou du secondaire ou boursier du gouvernement français	0 €
	Élèves présentés par les lycées partenaires dans le cadre des conventions d'ouverture au recrutement (« Sciences Po Bordeaux je le peux parce que je le veux », convention « Outre-mer »)	20 €
	Autres élèves	120€
Certificat d'Études Spécialisées - 5 <sup>e</sup> année		60 €
Étudiants étrangers titulaires du Certificat d'Études Politiques de Sciences Po Bordeaux (CEP)		60 €
Contrat d'apprentissage		0 €

### ADMISSION FORMATION CONTINUE

FC - Diplôme IEP en FC ou Executive master (sauf double diplôme DEIS-Executive master AS)	120 €
FC - Certificats RNCP / Bloc certifiant à l'unité dans le cadre d'un Executive Mmaster	60 €

### ADMISSION EN PRÉPA CONCOURS

CPAG	60 €
Préparation aux concours adm.de catégorie A « prépa. 1 jour hebdo »	60 €

## TESTS LINGUISTIQUES & AUTRES TESTS

DÉNOMINATION	FOURNISSEUR	TARIF ÉTUDIANT (*)
TOEIC  (Test Of English International Communication)	ETS GLOBAL	80 € / étudiant  Exonération de 50 % pour les boursiers
IELTS  (International English Language Training system)	BRITISH COUNCIL	Tarif du test : 225 € TTC  Pris en charge entièrement par l'IEP
TCF	CIEP	60 € / épreuve orale facultative

(\*) Selon le taux en vigueur



## BIBLIOTHÈQUE

### TARIFS D'INSCRIPTION

La bibliothèque de Sciences Po Bordeaux est ouverte à tous librement et gratuitement dans le respect de la mission de service public de l'établissement. La consultation des documents sur place est, elle aussi, libre et gratuite.

L'emprunt de documents est quant à lui soumis à la délivrance d'une carte de bibliothèque après inscription. L'inscription permet aussi l'accès au service du prêt entre bibliothèques.

En revanche, l'inscription ne permet pas d'accéder à la documentation numérique souscrite par l'établissement, ce service étant exclusivement réservé aux publics détenant des identifiants numériques institutionnels.

Les établissements universitaires du site bordelais coopèrent pour faciliter la fréquentation croisée de leurs publics respectifs et partagent un même système d'information. Les tarifs d'inscription de la bibliothèque de Sciences Po Bordeaux sont par conséquent harmonisés avec ceux des autres établissements du site.

BIBLIOTHÈQUE DE SCIENCES PO BORDEAUX – TARIFS D'INSCRIPTION		
Type d'utilisateur		TARIFS
ÉTUDIANTS	Inscrits dans un établissement public d'enseignement supérieur sous tutelle du Ministère de l'Éducation Nationale, de l'Enseignement Supérieur et de la Recherche.  <i>À noter : Un montant forfaitaire affecté aux services documentaires est inclus dans les droits d'inscription universitaires. L'arrêté du 19 avril 2019 (article 9) en fixe le seuil minimal à 34 €.</i>	34 €
	Inscrits dans un autre type d'établissement	34 €
PERSONNELS D'ÉTABLISSEMENTS D'ENSEIGNEMENT ET DE RECHERCHE OU ASSIMILÉS	Personnels des établissements du site universitaire du site universitaire bordelais	Gratuit
	Chercheurs des EPST aquitains (CNRS, INRIA, INSERM, etc.) et du CHU de Bordeaux	
	Personnels d'établissements publics d'enseignement primaire, secondaire ou supérieur hors site bordelais	34 €
PARTENARIATS INSTITUTIONNELS  <i>Sur communication préalable de listes détaillées des ayants droits</i>	IFAID : Personnels hébergés dans les locaux de Sciences Po Bordeaux et étudiants Rectorat de Bordeaux : Préparationnaires de l'agrégation interne d'économie Programme tremplin d'aide aux réfugiés Wintegrate tout autre partenariat faisant l'objet d'une convention incluant un volet documentaire	Gratuit
ÉLÈVES DU SECONDAIRE	Élèves d'établissements partenaires du dispositif « JPPJV »	Gratuit
	Autres élèves du secondaire	34 €
PARTICULIERS	Particuliers	68 €
	Particuliers anciens étudiants de l'IEP et du CPAG	34 €
	Demandeurs d'emploi, bénéficiaires d'un minima social, personnes en situation de handicap	Gratuit
COLLECTIVITÉS	Collectivités publiques, associations, entreprises	340 €

Les justificatifs demandés pour l'inscription sont les suivants :

- *Étudiants / Personnels d'établissements publics d'enseignement et/ou de recherche* : carte Aquipass OU carte d'étudiant OU certificat de scolarité OU bulletin de salaire
- *Autres publics* : justificatif de domicile daté de moins de 3 mois ET pièce d'identité valide.
- *Collectivités* : document signé du directeur ou président de la collectivité donnant pouvoir à la personne déléguée à la bibliothèque pour solliciter la création d'une carte de bibliothèque

Les cartes sont établies pour une année universitaire ou une année complète de date à date suivant les cas.  
Le paiement des droits d'inscription sera effectué par chèque bancaire établi à l'ordre de l'agent comptable de l'Institut d'études politiques de Bordeaux, remis directement au service financier par l'utilisateur.

## TARIFS DE PRÊTS ENTRE BIBLIOTHÈQUES

**Nota bene :** le service du prêt entre bibliothèques n'est pas pratiqué entre bibliothèques du site universitaire bordelais.

BIBLIOTHÈQUE DE SCIENCES PO BORDEAUX - TARIFS DE PRÊT ENTRE BIBLIOTHÈQUES TOUS DOCUMENTS (photocopies d'articles ou de chapitres, prêts d'ouvrages ou de thèses)	
<b>PEB Demandeur</b> Fourniture de documents provenant d'autres bibliothèques académiques françaises ou étrangères (à l'exception des autres bibliothèques du site bordelais).	
Gratuité pour le demandeur à raison de 30 documents par an au maximum.	
Paiement par la bibliothèque de Sciences Po Bordeaux, autant que possible sous forme de bons IFLA.	
Les frais d'expédition pour le retour des ouvrages sont pris en charge par la bibliothèque de Sciences Po Bordeaux sans frais pour le demandeur.	
<b>PEB Fournisseur</b> Fourniture de documents de la bibliothèque de Sciences Po Bordeaux à d'autres bibliothèques françaises ou étrangères (à l'exception des autres bibliothèques du site bordelais).	
Gratuité	

## REMBOURSEMENT DE DOCUMENTS EN CAS DE PERTE OU DÉGRADATION

En cas de perte ou de dégradation manifeste d'un document, il sera demandé au lecteur d'acquiescer par ses propres soins le même document dans le circuit commercial pour en assurer le remplacement.

Si le document est épuisé ou introuvable dans le circuit commercial, son remplacement par un ouvrage d'un prix équivalent sera exigé.

## REMBOURSEMENT DE TABLETTES NUMÉRIQUES EN CAS DE PERTE OU DÉGRADATION

La bibliothèque de Sciences Po Bordeaux propose depuis le 23 septembre 2019 un service de prêt de tablettes numériques.

En cas de perte ou de dégradation manifeste du matériel, l'emprunteur devra s'acquiescer d'un montant correspondant à la valeur de réparation ou de remplacement du matériel par un matériel similaire ou de qualité équivalente.

## TARIFS DE PHOTOCOPIE ET D'IMPRESSION

Les services de reprographie sont exclusivement réservés aux étudiants et personnels de l'établissement disposant d'identifiants ENT Sciences Po Bordeaux valides.

Les tarifs de photocopie et d'impression sont fixés pour l'ensemble de l'établissement suivant la grille de tarif proposée plus bas.

Le scan de documents est gratuit.

## PRESTATIONS DE SERVICE & DIVERS

### PHOTOCOPIES OU IMPRESSIONS À LA BIBLIOTHÈQUE ET DANS LES SALLES INFORMATIQUES (LIBRE-SERVICE)

- Photocopie ou impression N & B (l'unité) : 0,06 € TTC
- Photocopie ou impression couleur (l'unité) : 0,18 € TTC

**Nota bene** : Le paiement des photocopies ou impressions dans les salles libre-service et à la bibliothèque ne s'effectue que via la carte Aquipass et le compte Izly qui lui est associé.

### CARTE AQUIPASS

- Renouvellement d'une carte « Aquipass » : 10 €

### DSIN

En cas de perte, de vol ou de dégradation d'un matériel prêté, une facturation sera émise selon la grill suivante :

Matériel	Tarifs T.T.C.
Remplacement d'un adaptateur pour vidéoprojecteur	30 €
PC / MAC	Prix du marché, matériel équivalent neuf
Caméra	400 €
Pied de caméra	100 €
Lecteur DVD	50 €
Alimentation PC / Mac	80 €
Clé USB	10 €
Enceinte	300 €
Clé wifi	60 €

## LOCATION DES SALLES <sup>1</sup>

SALLES	Journée HT*	½ journée HT*
Amphithéâtre Montesquieu (376 places)	2 000 €	1 000 €
Amphithéâtre Siegfried (244 places)	1 400 €	700 €
Amphithéâtre (150 places)	1 000 €	500 €
Amphithéâtre (90 places)	1 000 €	500 €
Atrium	2 000 €	1 000 €
Moitié de l'Atrium	1 000 €	500 €
Hall 2003	1 000 €	500 €
Espace Coworking	400 €	200 €
Salle (25 places)	300 €	150 €
Autres salles	600 €	300 €

\* Le taux de TVA appliqué est de 20%.

### FRAIS ANNEXES À LA LOCATION DE SALLES

En fonction des prestations, des frais supplémentaires de sécurité, de nettoyage et/ou d'astreintes techniques peuvent être facturés selon les taux horaires suivants :

- Agent d'entretien : 22 € HT/h/agent
- Agent de Sûreté (ADS) : 24 € HT/h/agent
- Agent de sécurité incendie (SSIAP1) : 27 € HT/h/agent

Aux tarifs s'ajouteront, quand elles sont prévues au contrat de location, les prestations obligatoires facturées au coût réel selon le devis du prestataire de l'établissement (agent d'entretien, de sécurité mobile, agent de sécurité incendie et de service à la personne).

Pour les locations en semaine après 19h30, ainsi que le samedi et le dimanche : majoration des tarifs HT de 20%

PRESTATIONS	½ Journée HT*
Permanence technicien pour wifi, vidéo projecteur	300 €
Permanence technicien pour wifi, vidéo projecteur + captation vidéo	600 €
Permanence technicien pour wifi, vidéo projecteur, captation vidéo + production vidéo (seulement Amphithéâtre Montesquieu)	1000 €
Installation, prêt matériel (sans permanence)	100 €
Tournages/prises de vue (tarifs doublés le week-end) Ces tarifs valent pour une occupation de 12 heures consécutives et sont divisibles par tranches de 6 heures.	8h/19h : 2000 € 19h/8h : 4000 €

\* Le taux de TVA appliqué est de 20%.

<sup>1</sup> Tarifications susceptibles d'ajustement en fonction de partenariats spécifiques établis par convention.



Projet de Budget présenté par le Directeur le 13 Décembre  
2024 Pessac,  
Le 13 décembre 2024  
Le Directeur,

**Dominique DARBON**

Adopté par le Conseil d'Administration, dans sa séance du 13 Décembre  
2024 Pessac,  
Le 13 décembre 2024  
Le Président du Conseil d'Administration,

**Mathieu GALLET**

Depuis 1948,  
Sciences Po  
Bordeaux, une  
grande école  
au cœur de  
l'université.

Pluridisciplinarité

Formation

Professionnalisation

Diversité

Fonds social

Pluridisciplinarité

International

Professionnalisation

Pluridisciplinarité

International

Fonds social

International

Diversité

Professionnalisation

Recherche

Formation

Formation

Pluridisciplinarité

Recherche

Professionnalisation

Formation

Fonds social

Recherche

International

Fonds social

Professionnalisation

Diversité

Recherche

Diversité

Fonds social

Pluridisciplinarité

Formation

Diversité

International

Formation

Recherche

Professionnalisation

Diversité

Fonds social

Pluridisciplinarité

Recherche

International





---

**Sciences Po Bordeaux**

11 allée Ausone  
Domaine universitaire  
F-33607 Pessac Cedex

+33 [0]5 56 844 **252**  
[sciencespobordeaux.fr](http://sciencespobordeaux.fr)

